



LAPORAN REALISASI AKSI KEUANGAN BERKELANJUTAN
PT BPR KARYA BERSAMA UGAHARI

BAB I

Pendahuluan dan Strategi Keberlanjutan

1. Pendahuluan

BPR Karya Bersama Ughahari telah melaksanakan Rencana Aksi Keuangan Berkelanjutan (RAKB) Tahun 2025 sesuai POJK No. 51/ POJK.03/2017 tentang Penerapan Keuangan Berkelanjutan bagi Lembaga Jasa Keuangan, Emiten, dan Perusahaan Publik. BPR Karya Bersama Ughahari menerapkan program-program kerja yang disusun dalam RAKB sejalan dengan prinsip keberlanjutan. BPR (Bank Perekonomian Rakyat) sebagai salah satu Lembaga Jasa Keuangan (LJK) menyadari pentingnya isu pengelolaan keuangan berkelanjutan dengan mengedepankan prinsip *triple bottom line* yaitu *people* (kesejahteraan masyarakat), *profit* (keuntungan) dan *planet* (lingkungan hidup) dalam kegiatan usaha Bank dengan menyelaraskan aspek Lingkungan, Sosial dan Tata Kelola (LST).

BPR Karya Bersama Ughahari sebagai lembaga perantara (*intermediary institution*) yang menghimpun dana pihak ketiga (DPK) dan kemudian menyalurkannya dalam bentuk kredit kepada masyarakat, BPR dituntut untuk bisa selektif dalam memberikan pembiayaan kepada calon debitur dengan menghindari pada kegiatan usaha yang dapat merusak lingkungan hidup, fokus pada usaha debitur yang dapat meningkatkan kesejahteraan masyarakat dan sekaligus juga BPR mendapatkan keuntungan dari pendapatan bunga kredit.

Dalam hal ini BPR Karya Bersama Ughahari berkomitmen untuk menerapkan Keuangan Berkelanjutan sebagai langkah bersama bagi Sektor Jasa Keuangan dalam mendukung pencapaian Tujuan Pembangunan Berkelanjutan (TBP) dan juga yang tidak kalah pentingnya adalah menyangkut Keberlanjutan Bank sebab ketidakpedulian terhadap isu lingkungan hidup dan sosial dapat meningkatkan risiko bagi Perbankan khususnya peningkatan risiko kredit akibat kegagalan bayar (*default*) debitur yang memiliki usaha berdampak negatif terhadap lingkungan dan kontraproduktif terhadap peningkatan kesejahteraan masyarakat.

Laporan Keberlanjutan (SR - *Sustainability Report*) BPR Karya Bersama Ughahari Tahun 2025 ini berisi informasi mengenai kinerja keberlanjutan Bank dalam bidang ekonomi, lingkungan maupun sosial kepada seluruh pemangku kepentingan. BPR Karya Bersama Ughahari dengan modal inti kurang dari Rp 50 milyar, menyusun Laporan Keberlanjutan di tahun 2025 yaitu Laporan Keberlanjutan Tahun 2025 dan disampaikan ke OJK secara luring (*offline*) paling lambat sesuai dengan batas waktu penyampaian Laporan Tahunan yang berlaku. Dengan demikian BPR Karya Bersama Ughahari menyusun Laporan Keberlanjutan Tahun 2025.

2. Laporan Keberlanjutan

Sesuai POJK No. 51 /POJK.03/2017 tanggal 27 Juli 2017 tentang Keuangan Berkelanjutan pasal 10 secara substantif mewajibkan BPR/ BPRS untuk menyusun dan menyampaikan Laporan Keberlanjutan (LK) paling lambat tanggal 30 April setiap tahunnya. Untuk itu

Kantor Pusat



BPR KBU
BANK PEREKONOMIAN RAKYAT
KARYA BERSAMA UGAHARI

BPR/ BPRS wajib menyusun dan menyampaikan Laporan Keberlanjutan (LK) atau SR (*Sustainability Report*) Tahun 2025 ke OJK paling lambat tanggal 30 April 2026.

Laporan Keberlanjutan (*Sustainability Report*) adalah laporan yang diumumkan kepada masyarakat yang memuat kinerja ekonomi, keuangan, sosial dan Lingkungan Hidup suatu LK, Emiten, dan Perusahaan Publik dalam menjalankan bisnis berkelanjutan. Penerapan Keuangan Berkelanjutan bahwa format penulisan Laporan Keberlanjutan sebagai berikut:

- a. Penjelasan Strategi Keberlanjutan
- b. Ikhtisar Kinerja Aspek Keberlanjutan (Ekonomi, Sosial dan Lingkungan Hidup)
- c. Profil Singkat BPR/BPRS
- d. Penjelasan Direksi
- e. Tata kelola keberlanjutan
- f. Kinerja keberlanjutan
- g. Verifikasi tertulis dari pihak independen
- h. Lembar umpan balik (*feedback*) untuk pembaca dan
- i. Tanggapan BPR/BPRS terhadap umpan balik laporan tahun sebelumnya.

3. Acuan dan Standar Penyusunan Laporan Keberlanjutan

Laporan Keberlanjutan BPR Karya Bersama Ughari tahun 2025 disusun dengan mengakomodir standar Peraturan Otoritas Jasa Keuangan No. 51/POJK.03/2017 tentang Penerapan Keuangan Berkelanjutan bagi Lembaga Jasa Keuangan, Emiten, dan Perusahaan Publik.

Laporan Keberlanjutan ini tidak lepas dari laporan tahunan yang telah disusun untuk tahun buku 2025. BPR Karya Bersama Ughari membuat dan melaporkan kinerja keberlanjutan dalam periode 1 (satu) tahun buku (tahunan) mulai tahun 2025 ini. Informasi yang disajikan dalam Laporan Keberlanjutan BPR Karya Bersama Ughari tahun 2025, ini memuat data dan informasi yang dikumpulkan dalam 1 (satu) tahun yaitu mulai tanggal 1 Januari sampai dengan 31 Desember 2025.

Prinsip penetapan konten dalam Laporan ini didasarkan pada POJK 51/ POJK.03/2017 dan disusun berdasarkan 2 prinsip, yaitu prinsip isi dan kualitas.

- a. **Prinsip isi meliputi:**
 1. Konteks berkelanjutan: Laporan Keberlanjutan (*Sustainability Report*) ini disusun sejalan dengan konteks keuangan berkelanjutan.
 2. Kelengkapan: Informasi disajikan sebagai informasi kualitatif dan kuantitatif untuk memberikan kelengkapan bagi pembaca.
- b. **Prinsip kualitas adalah:**
 1. Keseimbangan: Informasi terkait capaian dan prestasi, serta tantangan disampaikan sesuai dengan kondisi perusahaan.
 2. Komparabilitas: Data yang disampaikan dalam laporan disajikan dalam 3 (tiga) tahun terakhir.
 3. Akurasi: Angka dan informasi telah diperiksa secara internal Perusahaan sehingga diyakini akurasinya.
 4. Ketepatan waktu: Laporan ini disajikan tepat waktu bersama dengan Laporan Tahunan.
 5. Kejelasan: Informasi yang disajikan dalam laporan mudah untuk dipahami.

Kantor Pusat

Jl. Pasar Inpres No. 71, Tanjung Morawa 20362
Telp. 061-7940339, 7946639 Fax. 061-7946939



BPR KBU
BANK PEREKONOMIAN RAKYAT
KARYA BERSAMA UGAHARI

Topik material dalam Laporan ini adalah topik-topik yang telah diprioritaskan oleh organisasi untuk dicantumkan dalam laporan. Dimensi yang digunakan untuk menentukan prioritas, antara lain, adalah dampak bagi ekonomi, lingkungan, dan sosial. Dampak dalam Laporan ini termasuk di dalamnya yang bernilai positif. Penetapan aspek material dan batasan didasarkan pada isu-isu yang berpengaruh signifikan bagi BPR Karya Bersama Ugahari serta seluruh pemangku kepentingan.

Dalam penerapan Keuangan Berkelanjutan, BPR mengacu pada 8 (delapan) Prinsip keuangan berkelanjutan, dan 3 (tiga) prioritas sesuai POJK No. 51/2017. Delapan prinsip keuangan berkelanjutan yang dikembangkan oleh BPR Karya Bersama Ugahari adalah:

- a. **Investasi yang bertanggung jawab;** adalah pendekatan investasi yang mempertimbangkan faktor ekonomi, sosial, lingkungan hidup, dan tata kelola dalam keputusan investasi yang bertujuan agar dapat mengelola risiko secara lebih baik. Kami menerapkan prinsip ini melalui pemberian kredit yang tidak berdampak negatif terhadap lingkungan dengan menganalisis potensi risiko yang ditimbulkan dari usaha yang dibiaya oleh Bank.
- b. **Prinsip Strategi dan Praktik Bisnis Berkelanjutan;** Kami menerapkan prinsip ini dengan menuangkannya pada kebijakan keberlanjutan yang dituangkan dalam dokumen RAKB (Rencana Aksi Keuangan Berkelanjutan) yang menjadi landasan BPR Karya Bersama Ugahari dalam menjalankan bisnis berkelanjutan di kegiatan usaha Bank.
- c. **Prinsip Pengelolaan Risiko Sosial dan Lingkungan Hidup ;** Kami telah memiliki prinsip kehati-hatian (*Prudential Banking*) dalam mengukur risiko yang dikelola dalam Sistem Informasi Manajemen Risiko (SIMR) Bank. Selain risiko-risiko finansial, kami juga melakukan proses manajemen risiko khususnya mengukur risiko pemberian kredit atau pinjaman yang bersentuhan langsung dengan aspek sosial dan lingkungan hidup, sehingga tidak menimbulkan dampak negatif bagi masyarakat.
- d. **Prinsip Tata Kelola;** Kami menerapkan tata kelola keberlanjutan (ekonomi, lingkungan dan sosial) yang dibangun berdasarkan prinsip-prinsip penerapan GCG (*Good Corporate Governance*), yaitu transparansi, akuntabel, bertanggungjawab, independen dan kewajaran.
- e. **Prinsip Komunikasi yang Informatif;** Kami akan menyediakan laporan yang informatif mencakup strategi, tata kelola, kinerja dan prospek Bank yang dapat dengan mudah diakses oleh para *stakeholder* melalui situs web BPR Karya Bersama Ugahari.
- f. **Prinsip Inklusif;** Bank menjamin ketersediaan dan keterjangkauan produk dan/ atau jasa yang dapat dengan mudah diakses oleh nasabah. Bank memastikan seluruh Masyarakat memiliki akses yang mudah dan merata terhadap layanan yang keuangan BPR Karya Bersama Ugahari.
- g. **Prinsip Pengembangan Sektor Unggulan Prioritas;** Dalam menyusun program keberlanjutan, kami mempertimbangkan sektor-sektor unggulan prioritas yang telah kami tetapkan dalam RAKB (Rencana Aksi Keuangan Bank). Hal ini kami lakukan untuk mendukung pencapaian tujuan pembangunan berkelanjutan dan mendukung program pemerintah dalam menerapkan prinsip keuangan berkelanjutan.

Kantor Pusat

Jl. Pasar Inpres No. 71, Tanjung Morawa 20362
Telp. 061-7940339, 7946639 Fax. 061-7946939



BPR KBU
BANK PEREKONOMIAN RAKYAT
KARYA BERSAMA UGAHARI

- h. **Prinsip Koordinasi dan Kolaborasi;** Kami membuka diri untuk berkomunikasi dan berkerja sama dengan lembaga atau pemerintahan setempat terkait Bisnis Berkelanjutan dalam rangka penyelarasan strategi keberlanjutan Bank. Hal ini terlihat dari keanggotaan perusahaan pada perbarindo dan partisipasi dalam mendukung kegiatan- kegiatan yang memberdayakan masyarakat.

4. Strategi Keberlanjutan

Strategi keuangan berkelanjutan disusun berdasarkan pertimbangan visi dan misi Bank dalam implementasi keuangan berkelanjutan. Bagi Bank, penerapan keuangan berkelanjutan bukan hanya sebagai bentuk kepatuhan terhadap peraturan, namun juga sebagai strategi untuk mewujudkan visi Bank khususnya dalam penerapan prinsip inklusi keuangan.

Segmen UMKM (Usaha Mikro, Kecil dan Menengah) yang menjadi sasaran utama Bank dalam pelayanan jasa keuangan diharapkan dapat membantu mengurangi kesenjangan sosial yang terjadi. Selain itu, melalui pengembangan produk dan/atau jasa keuangan berwawasan lingkungan, Bank berupaya meningkatkan peran dalam perlindungan dan pengelolaan lingkungan hidup sekaligus berkontribusi terhadap pencapaian Tujuan Pembangunan Berkelanjutan (SDGs - *Sustainable Development Goals*). Hal ini diwujudkan dalam berbagai upaya, di antaranya dengan menyusun rencana kerja dan mengembangkan RAKB sesuai dengan ketentuan regulator.

Sejalan dengan *Sustainable Development Goals* (SDGs) dan Peraturan Pemerintah No. 47 Tahun 2012 tentang Tanggungjawab dan Lingkungan Perseroan Terbatas, BPR Karya Bersama UgaHari mulai menerapkan prinsip-prinsip *go green company* sejak penerapan Keuangan Berkelanjutan dengan menjalankan kegiatan-kegiatan diantaranya :

- a. Bank akan mengefisienkan penggunaan kertas di lingkungan Kantor PT BPR Karya Bersama UgaHari dengan meningkatkan penggunaan IT dengan tujuan melakukan penghematan dan pengurangan penggunaan kertas untuk mendukung program *go green*.
- b. Bank akan membantu memberikan kredit kepada debitur yang berusaha dibidang Tanaman Pangan yang ramah lingkungan (tidak ada pencemaran lingkungan), dengan tujuan memberikan keringanan kepada debitur sehingga debitur tetap berusaha dibidang Tanaman Pangan yang ramah lingkungan.
- c. Bank akan berpartisipasi dalam keuangan berkelanjutan dengan memberikan bunga special kepada debitur yang akan membeli sepeda motor Listrik dengan tujuan untuk memberikan penghematan terhadap bahan bakar bakar dan mengurangi polusi udara.

Kantor Pusat

Jl. Pasar Inpres No. 71, Tanjung Morawa 20362
Telp. 061-7940339, 7946639 Fax. 061-7946939



BAB II
Ikhtisar Aspek Keberlanjutan

1. Aspek Ekonomi

Tabel : Ikhtisar Kinerja Aspek Ekonomi

Nominal uang dalam jutaan rupiah

Keterangan	2025	2024	2023
Pendapatan Operasional Bank	30.924.584.446	29.662.905	23.221.641.876
Laba Bersih Bank	8.390.965.749	7.175.184.276	3.357.223.088
Kinerja Aspek Ekonomi Terkait Keberlanjutan			
Jumlah jenis produk yang memenuhi kriteria kegiatan usaha keberlanjutan	0	0	0
Nominal produk penghimpunan dana yang memenuhi kriteria kegiatan usaha berkelanjutan	0	0	0
Nominal produk penyaluran dana yang memenuhi kriteria kegiatan usaha berkelanjutan	0	0	0
Persentase Total Portopolio Kefgiatan Usaha Berkelanjutan Terhadap Total Portofolio (%)			
Penghimpunan Dana	0	0	0
Penyaluran Dana	0	0	0
Kinerja Keuangan Inklusif			
Perkembangan Laku Pandai			
Jumlah Agen	0	0	0
Nominal produk dan atau jasa yang disediakan oleh Agen	0	0	0

2. Aspek Lingkungan Hidup

Tabel : Ikhtisar Kinerja Aspek Lingkungan Hidup

Keterangan	2025	2024	2023
Beban penggunaan kertas			
Beban penggunaan Sepeda Motor Listrik	0	0	0
Beban penggunaan Tanaman Pangan yang ramah lingkungan	0	0	0

3. Aspek Sosial

Tabel : Ikhtisar Kinerja Aspek Sosial

Keterangan	2025	2024	2023
Dana sosial yang disalurkan	154.498.439	84.068.495	95.200.322

Kantor Pusat

Jl. Pasar Inpres No. 71, Tanjung Morawa 20362
Telp. 061-7940339, 7946639 Fax. 061-7946939



BAB III
Profil Bank

1. Informasi Umum Perusahaan

Nama Perusahaan : PT BPR Karya Bersama UGAHARI
Alamat : Jl. Pasar Inpres No.71 Tanjung Morawa Kab. Deli Serdang
Tlp : 061-7940339
Email : bprkbu@gmail.com
Webside : bprkbu.co.id

2. Total Aset dan Kewajiban

Jumlah aset di tahun 2025 sebesar Rp 199.827.495.052 mengalami kenaikan dari tahun 2024. Demikian juga kewajiban mengalami peningkatan dari tahun-tahun sebelumnya dan tahun 2025 sebesar Rp 177.355.572.656.

3. Jumlah Pegawai

Sepanjang tahun 2025 Bank memiliki SDM total 48 orang personal yang terdiri dari Pengurus 4 orang dan Pegawai 44 orang dengan besaran gaji pegawai paling rendah sesuai dengan UMK dimana Kantor BPR Karya Bersama berada.

4. Persentasi Kepemilikan Saham

Modal Bank saat ini adalah sebesar Rp. 8.540.000.000,- (Delapan miliar lima ratus empat puluh juta rupiah) dengan perincian sebagai berikut :

No.	Pemegang Saham	Lembar	%	Jumlah
1.	Mukdin Markus Turnip	3.390	39,70	3.390.000.000
2.	Keuskupan Agung Medan	2.246	26,30	2.246.000.000
3.	Theresia Pininta Hasibuan	1.331	15,59	1.331.000.000
4.	Samsuardi Batubara	620	7,26	620.000.000
5.	Perkumpulan Rohani Karya Kasih	300	3,51	300.000.000
6.	Katarina L. Sihombing	264	3,09	264.000.000
7.	Sixtus Hutaaruk	235	2,75	235.000.000
8.	Krismawati Krisella Sinaga	100	1,17	100.000.000
9.	Ramses Simbolon	54	0,63	54.000.000
	Jumlah	8.540	100	8.540.000.000

5. Produk dan layanan

Jenis Produk	Deskripsi
Tabungan	Tabungan Umum
Deposito	Deposito
Kredit	1. Modal Kerja
	2. Kredit Investasi
	3. Kredit Konsumsi

6. Profil singkat dan Nilai Keberlanjutan

a. Visi Keberlanjutan

Menjadi Bank yang memiliki daya saing dalam pelayanan dengan memperhatikan keselarasan aspek ekonomi, sosial dan lingkungan hidup

Kantor Pusat

Jl. Pasar Inpres No. 71, Tanjung Morawa 20362
Telp. 061-7940339, 7946639 Fax. 061-7946939



BPR KBU
BANK PEREKONOMIAN RAKYAT
KARYA BERSAMA UGAHARI

- b. **Misi Keberlanjutan**
 - 1. Mewujudkan penerapan Keuangan Berkelanjutan yang mampu mendorong kesejahteraan masyarakat
 - 2. Pengembangan kapasitas internal Bank yang sejalan dengan Keuangan Berkelanjutan
 - 3. Membangun Tata Kelola dan meningkatkan kemampuan manajemen risiko khususnya aspek sosial dan lingkungan hidup
 - c. **Keanggotaan Pada Asosiasi Regional hingga Nasional**
Menjadi anggota Perbarindo Sumut (Perhimpunan Bank Perekonomian Rakyat)
 - d. **Penjelasan Lainnya**
BPR Karya Bersama Uegahari mendukung tujuan Pembangunan Berkelanjutan.
7. **Penjelasan Direksi**
- a. **Kebijakan Untuk Merespon Tantangan Dalam Pemenuhan Strategi Keberlanjutan**
Bank berkomitmen untuk menerapkan nilai- nilai keberlanjutan dengan menjadi Bank yang terpercaya dan unggul dalam memberikan kontribusi terhadap Tujuan Pembangunan Berkelanjutan (TPB) atau *Sustainable Development Goals* (SDGs). Nilai keberlanjutan tersebut diimplementasikan melalui strategi utama dengan meningkatkan kapasitas dan kompetensi sumber daya manusia (SDM) yang selaras dengan kebutuhan strategis, integrasi aspek sosial dan lingkungan hidup ke dalam pengelolaan risiko, serta peningkatan pertumbuhan portofolio kredit atau pembiayaan pada kegiatan usaha berwawasan lingkungan, khususnya sektor UMKM (Usaha Mikro, Kecil, dan Menengah). Sektor UMKM merupakan usaha produktif yang dilakukan oleh perorangan atau badan usaha yang memenuhi kriteria tertentu dan memiliki peran penting dalam perekonomian Indonesia khususnya menyerap tenaga kerja dalam rangka meningkatkan kesejahteraan Masyarakat.
 - b. **Penerapan Keuangan Berkelanjutan**
Sebagai upaya pencapaian Tujuan Pembangunan Berkelanjutan (TPB) atau *Sustainable Development Goals* (SDGs), BPR menetapkan RAKB dengan rencana 5 (lima) tahun sebagai Rencana Aksi dalam Jangka Panjang. Selain itu, Bank juga memiliki Rencana Aksi dalam Jangka Pendek (satu tahun) yang ditetapkan di tahun 2025.

Target yang ditetapkan oleh Bank yaitu pegawai telah mengikuti sosialisasi Penerapan Keuangan Berkelanjutan dan menerapkan operasional perbankan hijau. Laporan Keberlanjutan ini berisi komitmen, strategi dan kinerja pencapaian kami terkait Keuangan Berkelanjutan. Adapun komitmen kami adalah:
 - 1. Penerapan prinsip kehati- hatian bank (*prudential banking*) dalam menjalankan fungsi dan kegiatan usaha terutama dalam pemberian kredit.
 - 2. Menjalankan operasional perusahaan yang lebih efisien dan ramah lingkungan.
 - 3. Pengembangan kompetensi staf pada pemahaman terhadap sosial dan lingkungan hidup serta penerapannya dalam setiap kegiatan usaha bank.
 - 4. Menerapkan perbankan yang inklusif dengan menyediakan dukungan akses keuangan bagi segenap masyarakat .

Kantor Pusat

Jl. Pasar Inpres No. 71, Tanjung Morawa 20362
Telp. 061-7940339, 7946639 Fax. 061-7946939



BPR KBU
BANK PEREKONOMIAN RAKYAT
KARYA BERSAMA UGAHARI

5. Berpartisipasi dalam upaya bersama meningkatkan kesejahteraan masyarakat.

c. Strategi Pencapaian Target

Bank senantiasa meningkatkan strategi- strategi keberlanjutan khususnya dalam memitigasi risiko yang berpotensi mempengaruhi keberlanjutan usaha Bank. Dalam penerapan keuangan berkelanjutan, BPR tidak terlepas dari berbagai risiko di antaranya risiko pada aspek ekonomi, sosial dan lingkungan. Namun, risiko tersebut telah dikelola secara optimal oleh Bank dengan berbagai upaya mitigasi yang dilakukan

Tantangan utama saat ini di awal peletakan pondasi batu pertama keuangan berkelanjutan adalah komunikasi dan membuat para pemangku kepentingan sadar akan pentingnya penerapan keuangan keberlanjutan dalam operasional dan bisnis perusahaan. Namun demikian, kami sangat percaya bahwa ke depannya terdapat peluang penyaluran dana yang besar terkait dengan Keuangan Berkelanjutan.

Selama tahun 2025, BPR Karya Bersama Ughari belajar untuk menjadi lebih baik dalam layanan keuangan berkelanjutan. Kami berharap adanya kolaborasi dan kemitraan dengan pemerintah, regulator dan asosiasi untuk menciptakan nilai tambah bagi ekonomi, lingkungan dan sosial dalam upaya mendukung Tujuan Pembangunan Berkelanjutan.

BPR Karya Bersama Ughari kedepannya akan terus menargetkan implementasi keuangan berkelanjutan, antara lain peningkatan pengetahuan semua jenjang organisasi mengenai keuangan berkelanjutan, menciptakan budaya kerja yang berorientasi pada lingkungan dan sosial dalam operasional keseharian, mengembangkan produk keuangan berkelanjutan dan pada akhirnya meningkatkan portofolio produk keuangan berkelanjutan.

Dalam merealisasikan keuangan berkelanjutan, perlu adanya harmonisasi antara aspek ekonomi, sosial dan lingkungan serta permasalahan lingkungan lainnya yang menjadi tanggungjawab kita semua. Kami berpartisipasi memberikan kontribusi dalam mengurangi dampak negatif lingkungan dan sosial dari dampak yang ditimbulkan dari kegiatan operasional dan bisnis kami.

d. Apresiasi

BPR memberikan apresiasi kepada seluruh pemangku kepentingan yang telah bersama-sama berkontribusi dalam penerapan prinsip Keuangan Berkelanjutan di BPR Karya Bersama Ughari. Dukungan dan rasa percaya yang diberikan kepada kami, menjadi kekuatan kami untuk mampu memberikan dan menciptakan nilai keberlanjutan bagi semua pihak. Harapan kami adalah seluruh pemangku kepentingan dapat terus memberikan dukungan serta kerja samanya agar kami mampu tumbuh secara berkelanjutan dan kerjasama yang baik dalam mengelola isu-isu keberlanjutan.

Kantor Pusat

Jl. Pasar Inpres No. 71, Tanjung Morawa 20362
Telp. 061-7940339, 7946639 Fax. 061-7946939



BAB IV
Tata Kelola Berkelanjutan

1. Struktur Tata Kelola Keberlanjutan

Tata Kelola yang Baik (GCG - *Good Corporate Governance*) bagi Bank merupakan suatu tata cara pengelolaan Bank yang menerapkan 5 (lima) Pilar Tata Kelola, yaitu keterbukaan (*transparency*), akuntabilitas (*accountability*), pertanggungjawaban (*responsibility*), independensi (*independency*), dan kewajaran (*fairness*). Selain itu, GCG merupakan prinsip-prinsip yang mendasari suatu proses dan mekanisme pengelolaan perusahaan berlandaskan peraturan perundangundangan dan etika perbankan.

Dalam penerapan *good corporate governance*, Perseroan telah memiliki kerangka kerja (*frame work*) yang menggabungkan tiga hal yaitu Struktur Tata Kelola (*Governance Structure*), Proses Tata Kelola (*Governance Process*) dan Hasil Tata Kelola (*Governance Outcome*). Kerangka kerja dan operasional ini diharapkan mampu memberikan hasil berupa perwujudan ekspektasi para pemangku kepentingan (*stakeholders*) secara berkesinambungan.

2. Dewan Komisaris

Tugas, tanggungjawab dan wewenang Dewan Komisaris terkait dengan pengawasan aktif dalam penerapan Keuangan Berkelanjutan mengacu kepada anggaran dasar Bank serta peraturan perundang-undangan lainnya, antara lain sebagai berikut:

- a. Memberikan persetujuan atas Kebijakan Keuangan Berkelanjutan yang merupakan salah satu kebijakan spesifik Bank.
- b. Memberikan persetujuan terhadap RAKB (Rencana Aksi Keuangan Berkelanjutan)
- c. Memberikan persetujuan terhadap Laporan Keberlanjutan (*Sustainability Report*)
- d. Melakukan pengawasan atas pelaksanaan tanggung jawab Direksi terhadap penerapan Keuangan Berkelanjutan.

3. Direksi

Tugas, tanggungjawab dan wewenang Direksi terkait dengan penerapan program Keuangan Berkelanjutan mengacu kepada anggaran dasar Bank serta peraturan perundang-undangan lainnya, antara lain sebagai berikut:

- a. Menyusun dan mengusulkan rancangan kebijakan Keuangan Berkelanjutan berikut perubahannya kepada Dewan Komisaris.
- b. Menyusun dan mengusulkan RAKB (Rencana Aksi Keuangan Berkelanjutan) kepada Dewan Komisaris.
- c. Menyusun dan mengusulkan Laporan Keberlanjutan (*Sustainability Report*) kepada Dewan Komisaris.
- d. Mengkomunikasikan RAKB kepada pemegang saham dan seluruh jenjang organisasi yang ada di Bank.
- e. Memantau satuan kerja yang melaksanakan kebijakan dan prosedur Keuangan Berkelanjutan.

Sebagai BPR (Bank Perekonomian Rakyat) yang memiliki modal inti di bawah Rp 50 milyar, BPR Karya Bersama UGAHARI berkomitmen untuk menerapkan keuangan berkelanjutan sebagaimana diatur dalam Peraturan Otoritas Jasa Keuangan No.51/

Kantor Pusat



BPR KBU
BANK PEREKONOMIAN RAKYAT
KARYA BERSAMA UGAHARI

POJK.03/2017 tentang Penerapan Keuangan Berkelanjutan bagi Lembaga Jasa Keuangan, Emiten dan Perusahaan Publik.

Penerapan keuangan berkelanjutan di BPR Karya Bersama Ughari secara umum menjadi tanggungjawab Direktur Utama sebagai pemimpin tertinggi di BPR Karya Bersama Ughari. Namun, dalam pelaksanaannya, Direktur Utama telah menugaskan Direktur Yang Membawahkan Fungsi (YMF) Kepatuhan yang membawahi Bagian Kepatuhan dan PE Kepatuhan, Manajemen Risiko yang bertugas melakukan penyusunan, monitoring, dan penyampaian atas penerapan keuangan berkelanjutan.

Dalam rangka penyusunan Rencana Aksi Keuangan Berkelanjutan (RAKB) dan penyampaian hasil pelaksanaan atas Rencana Aksi Keuangan Berkelanjutan (RAKB) dalam bentuk Laporan Berkelanjutan dilakukan oleh Bagian Kepatuhan dan Manajemen Risiko sebagai Koordinator Tim Khusus Keuangan Berkelanjutan. Adapun tugas dan tanggungjawab Tim Khusus Keuangan Berkelanjutan adalah sebagai berikut:

- a. **Ketua, Direktur Yang Membawahkan Fungsi Kepatuhan:**
 1. Memastikan bahwa Tim Khusus Keuangan Berkelanjutan dan Unit Kerja Pengelola telah melaksanakan Keuangan Berkelanjutan sesuai dengan ketentuan yang berlaku;
 2. Bersama-sama dengan Tim Khusus Keuangan Berkelanjutan merekomendasikan hasil penyusunan Rencana Aksi Keuangan Berkelanjutan (RAKB) dan hasil pemantauan Keuangan Berkelanjutan kepada Direktur Utama untuk disetujui oleh Dewan Komisaris.
- b. **Koordinator (Bagian Kepatuhan dan Manajemen Kepatuhan):**
 1. Melakukan koordinasi dengan Ketua Tim Khusus Keuangan Berkelanjutan dan seluruh anggota Tim Khusus Keuangan Berkelanjutan serta Unit Kerja terkait hal-hal sebagai berikut:
 2. Penyusunan Rencana Aksi Keuangan Berkelanjutan (RAKB);
 3. Pemantauan penerapan Keuangan Berkelanjutan; dan
 4. Penyusunan Laporan Berkelanjutan;
 5. Menyampaikan Rencana Aksi Keuangan Berkelanjutan (RAKB) dan Laporan Berkelanjutan sebelum batas akhir penyampaian sebagaimana ditetapkan oleh ketentuan yang berlaku kepada Otoritas Jasa Keuangan.

4. Pengembangan Kompetensi Keuangan Berkelanjutan

Pembekalan dilakukan melalui pemberian pelatihan yang dihadiri oleh seluruh anggota Tim. Materi yang disampaikan mencakup prinsip-prinsip keuangan berkelanjutan dan kategori kegiatan yang tergolong sebagai KUB. Dengan demikian, Bank berharap dapat mengembangkan portofolio produk yang termasuk dalam kategori KUB di masa mendatang.

5. Identifikasi Risiko Penerapan Keuangan Berkelanjutan

Bank berupaya untuk mengintegrasikan pengelolaan risiko terkait aspek lingkungan dan sosial dalam manajemen risiko Bank, melalui penyusunan kebijakan perkreditan maupun prosedur terkait portofolio produk yang termasuk dalam Kategori Usaha Berkelanjutan (KUB). Kebijakan dan prosedur tersebut telah menjadi bagian dari rencana strategis keuangan berkelanjutan Bank yang ditargetkan dapat tersedia pada tahun 2025. Untuk

Kantor Pusat

Jl. Pasar Inpres No. 71, Tanjung Morawa 20362
Telp. 061-7940339, 7946639 Fax. 061-7946939



BPR KBU
BANK PEREKONOMIAN RAKYAT
KARYA BERSAMA UGAHARI

memastikan setiap program dapat dilaksanakan dengan baik dan mencapai tujuan yang diinginkan, Bank akan melakukan pemantauan dan evaluasi secara berkala.

6. Keterlibatan Pemangku Kepentingan

Bank mengidentifikasi pemangku kepentingan dengan mempertimbangkan pengaruh dan dampaknya terkait keuangan berkelanjutan.

7. Peluang dan Tantangan Penerapan Keuangan Berkelanjutan

Kesadaran mengenai prinsip keuangan berkelanjutan telah menjadi tantangan tersendiri yang dihadapi dalam implementasi dan praktiknya selama tahun 2025 sehingga diperlukan ditingkatkan konsistensi pelaksanaan Keuangan Berkelanjutan di tahun-tahun berikutnya. Di sisi lain, Bank mengidentifikasi adanya peluang dalam pembiayaan berkelanjutan terutama untuk melayani segmen ritel dan UMKM untuk mendorong akselerasi usaha berwawasan lingkungan di masyarakat. Penerapan keuangan berkelanjutan di BPR Karya Bersama Ughari. Banyak tantangan yang dihadapi oleh Bank, antara lain sebagai berikut:

- a. Kesadaran karyawan. BPR Karya Bersama Ughari dalam menerapkan keuangan berkelanjutan masih fokus pada pengembangan pengetahuan dan kesadaran penerapan keuangan berkelanjutan kepada seluruh pegawai.
- b. Penerapan keuangan berkelanjutan juga membutuhkan kerja sama dan dukungan penuh dari Pemerintah setempat, pelaku bisnis dan masyarakat
- c. Kesadaran nasabah dan pemangku kepentingan juga diperlukan untuk mendukung dan menerapkan keuangan berkelanjutan. Pengembangan organisasi, produk dan kebijakan internal yang perlu disusun dan dikembangkan memerlukan waktu dan pengetahuan yang cukup terkait Keuangan Berkelanjutan.

Kantor Pusat

Jl. Pasar Inpres No. 71, Tanjung Morawa 20362
Telp. 061-7940339, 7946639 Fax. 061-7946939



BAB V
Kinerja Keberlanjutan

1. Kinerja Ekonomi

Tabel :Perbandingan Target dan Kinerja Produksi, Portofolio, Target Pembiayaan atau Investasi, Pendapatan dan Laba Rugi

Nominal uang dalam jutaan rupiah

Keterangan	2025	2024	2023
Kinerja Keuangan			
Total aset	199.827.495.052	169.175'667'731	151.157.028.619
Aset Produktif	184.006.337.075	154.655.733.122	250.552.915.985
Kredit Pembiayaan bank	162.447.143.884	138.815.675.616	122.168.811.528
Dana Pihak Ketiga	162.290.841.499	134.640.704.910	125.384.104.457
Pendapatan Operasional	30.924.584.446	29.713.971.348	23.221.641.876
Beban Operasional	19.956.146.139	20.434.283.802	18.803.282.497
Laba Bersih	8.390.965.749	7.175.184.276	3.357.223.088
Rasio Kinerja			
Rasion Kecukupan Modal Minum	21,65%	16,72%	17,76%
Aset produktif bermasalah terhadap total aset produktif	6,64%	7,03%	5,50%
Cadangan Kerugian Penurunan Nilai (CKPN) terhadap aset produktif	3,70%	3,52%	1,95%
NPL Gross	7,85%	8,13%	7,84%
NPL Net	3,12%	3,86%	3,81%
Return on Asset (ROA)	5,70%	5,71%	2,87%
Net Interest Margin (NIM)	11,50%	11,18%	8,18%
BOPO	64,56%	68,77%	80,97%
LDR	85,91%	89,89%	87,27%

Tabel :Perbandingan Target dan Kinerja Produksi, Portofolio, Target Pembiayaan atau Investasi pada Instrument Keuangan atau Proyek yang Sejalan dengan Penerapan Keuangan Berkelanjutan

Nominal uang dalam jutaan rupiah

Keterangan	2025	2024	2023
Jumlah Produk yang memenuhi kriteria kegiatan usaha Berkelanjutan			
Penghimpunan Dana	162.290.841.499	134.640.704.910	125.384.104.457
Penyaluran dana	162.447.143.884	138.815.675.616	122.168.811.528
Total aset Produktif Kegiatan Usaha Berkelanjutan	321.928.568.427	269.697.667.752	247.552.915.985
Total Kredit Pembiayaan Kegiatan Usaha Berkelanjutan	162.447.143.884	138.815.675.616	122.168.811.528
Total Non Kredit Pembiayaan Kegiatan Usaha Berkelanjutan	0	0	0
Persentase total kredit pembiayaan kegiatan usaha berkelanjutan	0	0	0

2. Kinerja sosial

a. Komitmen Perusahaan

BPR Karya Bersama Ughahari memberikan layanan merata kepada seluruh nasabah tanpa memandang kelas pendapatan masyarakat.

Kantor Pusat

Jl. Pasar Inpres No. 71, Tanjung Morawa 20362

Telp. 061-7940339, 7946639 Fax. 061-7946939



BPR KBU
BANK PEREKONOMIAN RAKYAT
KARYA BERSAMA UGAHARI

uang. Penyampaian informasi dilakukan melalui berbagai saluran, formular Ringkasan Informasi Produk dan layanan (RIPLAY) maupun secara tatap muka.

Sejalan dengan itu, sesuai regulasi yang ada, BPR Karya Bersama Ughari juga melakukan kegiatan literasi keuangan dan inklusi keuangan secara berkala sehingga calon nasabah atau nasabah mendapatkan pemahaman yang benar tentang produk/jasa yang ditawarkan Perseroan. Dengan demikian, mereka akan melakukan investasi sesuai kebutuhan dan telah mengetahui profil risiko yang melekat di dalam produk/jasa tersebut.

- e. **Dampak positif dan dampak negatif yang ditimbulkan dari produk dan/atau Jasa Keuangan Berkelanjutan**
BPR Karya Bersama Ughari telah melakukan penilaian terhadap setiap produk/jasa yang ditawarkan kepada nasabah. Selanjutnya, sesuai dengan prinsip keuangan berkelanjutan dan mengacu pada Kriteria Kegiatan Usaha Berkelanjutan (KKUB) dalam POJK Keuangan Berkelanjutan, maka BPR Karya Bersama Ughari akan memberikan dana dengan memegang prinsip kehati-hatian, termasuk mencegah risiko dan dampak negatif yang mungkin timbul. Upaya itu membawa hasil dengan tidak adanya dampak negatif atas produk dan jasa yang dikeluarkan BPR Karya Bersama Ughari pada tahun pelaporan.
- f. **Jumlah Produk yang Ditarik Kembali dan Alasannya**
Tidak ada produk yang ditarik atas pertimbangan internal BPR Karya Bersama Ughari maupun perintah dari regulator (OJK).
- g. **Survei Kepuasan Pelanggan Terhadap Produk dan/atau Jasa Keuangan Berkelanjutan**
BPR Karya Bersama Ughari belum melakukan survey terhadap kepuasan pelanggan terhadap produk dan/ atau jasa Keuangan Berkelanjutan, namun di sepanjang tahun 2025 tidak ada komplain dari nasabah atau masyarakat terhadap produk dan jasa Bank yang merusak lingkungan hidup dan menimbulkan dampak negatif terhadap kesejahteraan masyarakat.
- h. **Verifikasi Tertulis dari Pihak Independen**
Atas pertimbangan tertentu mengingat ukuran dan kompleksitas usaha BPR Karya Bersama Ughari yang masih terbatas maka Bank belum melakukan verifikasi tertulis dari pihak ketiga yang independen. Namun demikian Bank menjamin bahwa seluruh informasi yang diungkapkan di dalam laporan ini adalah benar, akurat, dan faktual dan telah diverifikasi oleh pihak internal BPR.

Kantor Pusat

Jl. Pasar Inpres No. 71, Tanjung Morawa 20362
Telp. 061-7940339, 7946639 Fax. 061-7946939



LAPORAN REALISASI PROGRAM KERJA
AKSI KEUANGAN BERKELANJUTAN
PERIODE TAHUN 2025

No.	Deskripsi Program	Rencana Pelaksanaan	Realisasi
1.	Bank akan mengefisienkan penggunaan kertas di lingkungan Kantor PT BPR Karya Bersama Uegahari dengan meningkatkan penggunaan IT Tujuan : Penghematan dan pengurangan penggunaan kertas untuk mendukung program go green	10 Januari 2025	Melakukan sosialisasi Program RAKB dalam Rapat Direksi dengan Pegawai. Mengurangi penggunaan kertas di lingkungan BPR KBU dengan meningkatkan penggunaan IT sehingga penyimpanan file tidak dilakukan dalam bentuk hardcopy tetapi sudah disimpan dalam bentuk file. Mengurangi penggunaan kertas ini sudah terlaksana, namun masih terus ditingkatkan. Dalam Rapat Direksi dengan Pincab, PE, Kabag dan Kasie ditingkatkan akan RAKB yang sudah direncanakan agar dilaksanakan di BPR Karya Bersama Uegahari Hasil : Dari mulai dilakukan sosialisasi terhadap Staff BPR Karya Bersama Uegahari sudah mulai upaya penghematan kertas dengan meningkatkan penggunaan IT, dimana data yang diperlukan tidak lagi diprint sudah menggunakan file.
3.	Bank akan membantu memberikan kredit kepada debitur yang berusaha dibidang Tanaman Pangan yang ramah lingkungan (tidak ada pencemaran lingkungan) Tujuan : Memberikan keringanan kepada debitur sehingga debitur tetap berusaha dibidang Tanaman Pangan yang ramah lingkungan	09 Mei 2025	Melakukan sosialisasi dalam Rapat Direksi dan Pegawai, PE dan Pegawai tentang RAKB. Pemberian keringanan untuk debitur yang berusaha dibidang Tanaman Pangan yang ramah lingkungan dengan memberikan pinjaman dengan jenis pembayaran bunga dan ketika panen baru dilakukan pembayaran pokok pinjaman. Penyampaian dilakukan Ketika Pegawai BPR Karya Bersama Uegahari dapat menawarkan kepada Nasabah Hasil : sampai akhir Desember 2025 belum ada pengajuan pinjaman dengan usaha Tanaman Pangan yang ramah lingkungan.
	Bank akan berpartisipasi dalam keuangan berkelanjutan dengan memberikan bunga special kepada debitur yang akan membeli sepeda	13 Juni 2025	Melakukan sosialisasi Program RAKB dalam rapat Direksi dan Karyawan. Dalam rapat tersebut dijelaskan tujuan dari program RAKB yang akan

Kantor Pusat

Jl. Pasar Inpres No. 71, Tanjung Morawa 20362
Telp. 061-7940339, 7946639 Fax. 061-7946939



BPR KBU
BANK PEREKONOMIAN RAKYAT
KARYA BERSAMA UGAHARI

	<p>motor listrik. Tujuan : Untuk memberikan penghematan terhadap bahan bakar bakar dan mengurangi polusi udara.</p>	<p>dilaksanakan sehingga seluruh Pegawai tahu dan apabila ada pengajuan pinjaman untuk pembelian sepeda motor Listrik akan diberikan bunga special. Bank juga sudah melakukan komunikasi pihak yang menyediakan Sepeda Motor Listrik Hasil : sampai akhir Desember 2025 belum ada pengajuan pinjaman untuk pembelian sepeda motor listrik.</p>
--	---	--

Tanjung Morawa, 17 April 2026
PT BPR Karya Bersama Ughari
Direksi

Katarina L. Sihombing
Direktur Utama

Krismawati Krisella Sinaga
Dirops dan YMF Kepatuhan

Kantor Pusat

Jl. Pasar Inpres No. 71, Tanjung Morawa 20362
Telp. 061-7940339, 7946639 Fax. 061-7946939



LAPORAN HASIL PENGUJIAN ATAS POS POS LAPORAN KEUANGAN
PT BPR KARYA BERSAMA UGAHARI
POSISI 31 Desember 2025

Nama BPR : PT BPR Karya Bersama Ugaahari
Alamat : Jl. Pasar Inpres No.71 Tanjung Morawa Kab. Deli Serdang,
Nomor Telepon : 061-7940339
Posisi Keuangan : 31 Desember 2025
Modal Inti : Rp 19.661.337.471
Total Aset : Rp 199.827.495.052

1. Pengujian Atas Pos-pos Laporan Posisi Keuangan (Neraca)
a. Pengujian Atas Pos-pos Aset pada Laporan Posisi Keuangan

Tabel 1. Aset pada Laporan Posisi Keuangan

(Nominal Disajikan Dalam Satuan Rupiah Penuh)

Keterangan	Des 2024 (Rp)	Des 2025 (Rp)	Mutasi (Rp)	YoY
Kas dalam Rupiah	454.862.000	620.552.990	165.690.990	36,43 %
Kas dalam Valuta Asing	0	0	0	0
Pendapatan Bunga yang akan Diterima	2.690.979.497	4.085.867.388	1.394.887.891	51,84 %
Penempatan pada Bank Lain	19.598.770.280	24.368.610.147	4.769.839.867	24,34 %
-/- CKPN Penempatan pada Bank Lain	0	0	0	0
Kredit yang Diberikan Pokok	138.815.574.616	162.447.143.884	23.631.569.268	17,02 %
-/- Provisi Kredit	-1.144.025.645	-1.210.138.287	-66.112.642	5,78 %
Biaya Transaksi Kredit Belum Diamortisasi	0	0	0	0
-/- Pendapatan Bunga yang Ditangguhkan dalam rangka restrukturisasi	-242.972.977	-221.339.866	21.633.111	-8,90 %
Amortisasi Eir	3.418.025.539	6.102.755.015	2.684.729.476	78,55 %
Subsidi Deferred Asset	-345.547.683	-300.888.093	44.659.590	12,92 %
-/- Cadangan Kerugian Restrukturisasi	0	0	0	0
-/- CKPN/PPKA Kredit yang Diberikan	-5.444.091.008	-6.809.416.956	-1.365.325.948	25,08 %
Agunan yang diambil alih (AYDA)	6.061.588.511	5.741.310.065	-320.278.446	-5,28 %
Aset Tetap dan Inventaris	7.238.196.346	7.489.291.046	251.094.700	4,47 %
-/- Akumulasi Penyusutan Aset Tetap dan Inventaris	-2.703.489.555	-3.174.635.056	-471.145.501	17,43 %
Aset Tidak Berwujud	240.714.153	240.714.153	0	0
-/- Akumulasi Penyusutan Aset Tidak Berwujud	-230.212.746	-240.057.855	-9.845.109	4,28 %
Aset Lainnya	767.296.403	1.058.115.335	290.818.932	37,90 %
Total Aset	169.175.667.731	199.827.495.052	30.651.827.321	18,12 %

Kantor Pusat

Jl. Pasar Inpres No. 71, Tanjung Morawa 20362
Telp. 061-7940339, 7946639 Fax. 061-7946939



1. **Kas dalam Rupiah**
Kas dalam Rupiah di PT BPR Karya Bersama Ughahari posisi 31 Desember 2025 adalah sebesar Rp 620.552.900, meningkat sebesar Rp 165.690.990, atau 36,43%, dibandingkan posisi sebelumnya yaitu sebesar Rp 454.862.000 pada 31 Desember 2024. Peningkatan kas ini adanya nasabah yang datang membawa uang pada sore hari dimana jam untuk setor ke Bank Umum sudah tutup dan peningkatan kas ini tidak melebihi batasan uang yang ada di brandcas yang diasuransikan.
2. **Pendapatan Bunga yang akan Diterima**
Pendapatan Bunga yang akan Diterima di PT BPR Karya Bersama Ughahari posisi 31 Desember 2025 adalah sebesar Rp 4.085.867.388, meningkat sebesar Rp 1.394.887.891 atau 51,84% dibandingkan posisi sebelumnya yaitu sebesar Rp 2.690.979.497 pada 31 Desember 2024. Peningkatan ini disebabkan semakin banyak tunggakan bunga kredit.
3. **Penempatan pada Bank Lain**
Penempatan pada Bank Lain di PT BPR Karya Bersama Ughahari posisi 31 Desember 2025 adalah sebesar Rp 24.368.610.147, meningkat sebesar Rp 4.2769.839.367 atau 24,34 %, dibandingkan posisi sebelumnya yaitu sebesar Rp 19.598.770.780 pada 31 Desember 2024. Penempatan pada Bank Lain meningkat karena semakin banyak tabungan dan deposito yang dapat dihimpun
4. **Kredit yang Diberikan (Baki Debet)**
Kredit yang Diberikan (Baki Debet) di PT BPR Karya Bersama Ughahari posisi 31 Desember 2025 adalah sebesar Rp 162.447.143.884, tumbuh sebesar Rp 23.631.569.268 atau 17,02%, dibandingkan posisi sebelumnya yaitu sebesar Rp 138.815.574.616 pada 31 Desember 2024. Peningkatan kredit yang diberikan karena banyak permintaan kebutuhan kredit
5. **-/- Provisi Kredit**
-/- Provisi Belum Diamortisasi di PT BPR Karya Bersama Ughahari posisi 31 Desember 2025 adalah sebesar Rp -1.210.138.287, meningkat sebesar Rp -66.112.642 atau 5,78%, dibandingkan posisi sebelumnya yaitu sebesar Rp 1.144.025.645 pada 31 Desember 2024.
6. **-/- Pendapatan Bunga yang Ditangguhkan dalam rangka restrukturisasi**
-/- Pendapatan Bunga yang Ditangguhkan dalam rangka restrukturisasi di PT BPR Karya Bersama Ughahari posisi 31 Desember 2025 adalah sebesar Rp 221.339.866, menurun sebesar Rp 21.633.111 atau 8,90%, dibandingkan posisi sebelumnya yaitu sebesar Rp -242.972.977 pada 31 Desember 2024.
7. **-/- CKPN Kredit yang Diberikan**
-/- CKPN Kredit yang Diberikan di PT BPR Karya Bersama Ughahari posisi 31 Desember 2025 adalah sebesar Rp 6.809.416.956, meningkat sebesar Rp 2.684.729.476 atau 78,55%, dibandingkan posisi sebelumnya yaitu sebesar Rp 5.444.091.008 pada 31 Desember 2024. Peningkatan pembentukan CKPN sudah sesuai dengan kebijakan yang dibuta oleh Bank.

Kantor Pusat



BPR KBU
BANK PEREKONOMIAN RAKYAT
KARYA BERSAMA UGAHARI

8. **Agunan yang diambil alih (AYDA)**
Agunan yang diambil alih (AYDA) di PT BPR Karya Bersama Ughari posisi 31 Desember 2025 adalah sebesar Rp 5.741.310.065, menurun sebesar Rp 3.20.278.446 atau 25,08 %, dibandingkan posisi sebelumnya yaitu sebesar Rp 6.061.588.511 pada 31 Desember 2024. Penurunan ini disebabkan karena adanya AYDA yang diselesaikan.
9. **Aset Tetap dan Inventaris**
Aset Tetap dan Inventaris di PT BPR Bersama Ughari posisi 31 Desember 2025 adalah sebesar Rp 7.489.291.046, meningkat sebesar Rp atau 4,51%, dibandingkan posisi sebelumnya yaitu sebesar Rp 7.238.196.346 pada 31 Desember 2024.
10. **-/- Akumulasi Penyusutan Aset Tetap dan Inventaris**
-/- Akumulasi Penyusutan Aset Tetap dan Inventaris di PT BPR Karya Bersama Ughari posisi 31 Desember 2025 adalah sebesar Rp 3.174.635.056, meningkat sebesar Rp 471.145.501 atau 17,43%, dibandingkan posisi sebelumnya yaitu sebesar Rp 2.703.489.555 pada 31 Desember 2024.
11. **Aset Tidak Berwujud**
Aset Tidak Berwujud di PT BPR Karya Bersama Ughari posisi 31 Desember 2025 dan 31 Desember 2025 adalah sama sebesar Rp 240.714.153.
12. **-/- Akumulasi Penyusutan Aset Tidak Berwujud**
-/- Akumulasi Penyusutan Aset Tidak Berwujud di PT BPR Karya Bersama Ughari posisi 31 Desember 2025 adalah sebesar Rp 240.057.855, meningkat sebesar Rp 9.845.109 atau 4,28%, dibandingkan posisi sebelumnya yaitu sebesar Rp 230.212.746 pada 31 Desember 2024.
13. **Aset Lainnya**
Aset Lainnya di PT BPR Karya Bersama Ughari posisi 31 Desember 2025 adalah sebesar Rp 1.058.115.335, meningkat sebesar Rp 290.818.932 atau 37,90%, dibandingkan posisi sebelumnya yaitu sebesar Rp 767.296.403 pada 31 Desember 2024.
14. **Total Aset**
Total Aset di PT BPR Karya Bersama Ughari posisi 31 Desember 2025 adalah sebesar Rp 199.827.495.052, meningkat sebesar Rp 30.651.827.321 atau 18,12%, dibandingkan posisi sebelumnya yaitu sebesar Rp 169.175.667.731 pada 31 Desember 2024.

b. Pengujian Atas Pos-pos Liabilitas pada Laporan Posisi Keuangan

Tabel 2. Liabilitas pada Laporan Posisi Keuangan

(Nominal Disajikan Dalam Satuan Rupiah Penuh)

Keterangan	Des 2024 (Rp)	Des 2025 (Rp)	Mutasi (Rp)	YoY
Liabilitas Segera	283.517.620	355.642.189	72.124.569	25,44 %
Tabungan	24.117.299.910	28.603.836.499	4.486.536.589	18,60 %
-/- Biaya Transaksi Tabungan Belum Diamortisasi	0	0	0	0
Deposito	110.523.405.000	133.687.005.000	23.163.600.000	20,96 %
-/- Biaya Transaksi Deposito Belum Diamortisasi	0	0	0	0

Kantor Pusat

Jl. Pasar Inpres No. 71, Tanjung Morawa 20362
Telp. 061-7940339, 7946639 Fax. 061-7946939



BPR KBU
BANK PEREKONOMIAN RAKYAT
KARYA BERSAMA UGAHARI

Simpanan dari Bank Lain	12.200.000.000	11.700.000.000	-500.000.000	-4,10 %
-/- Biaya Transaksi Simpanan dari Bank Lain Belum Diamortisasi	0	0	0	0
Pinjaman yang Diterima	0	0	0	0
-/- Biaya Transaksi Pinjaman yang Diterima Belum Diamortisasi	0	0	0	0
-/- Diskonto Pinjaman yang Diterima Belum Diamortisasi	0	0	0	0
Liabilitas Lainnya	2.983.133.776	3.010.037.694	26.903.918	0,90 %
Total Liabilitas	150.107.358.306	177.356.521.382	27.249.163.076	18,15 %

- 1. Liabilitas Segera**
Liabilitas Segera di PT BPR Karya Bersama Ugahari posisi 31 Desember 2025 adalah sebesar Rp 355.642.189, meningkat sebesar Rp 72.124.569 atau 25,44%, dibandingkan posisi sebelumnya yaitu sebesar Rp 283.517.620 pada 31 Desember 2024.
- 2. Tabungan**
Tabungan di PT BPR Karya Bersama Ugahari posisi 31 Desember 2025 adalah sebesar Rp 28.603.836.499, meningkat sebesar Rp 4.486.536.589 atau 18,60%, dibandingkan posisi sebelumnya yaitu sebesar Rp 24.117.299.910 pada 31 Desember 2024. Peningkatan tabungan ini dikarenakan semakin meningkat tabungan yang dapat dihimpun.
- 3. Deposito**
Deposito di PT BPR Karya Bersama Ugahari posisi 31 Desember 2025 adalah sebesar Rp 133.687.005.000, tumbuh sebesar Rp 23.163.600.000 atau 20,96%, dibandingkan posisi sebelumnya yaitu sebesar Rp 110.523.405.000 pada 31 Desember 2024.
- 4. Simpanan dari Bank Lain**
Simpanan dari Bank Lain di PT BPR Karya Bersama Ugahari posisi 31 Desember 2025 adalah sebesar Rp 11.700.000.000, menurun sebesar Rp 500.000.000 atau 50,62%, dibandingkan posisi sebelumnya yaitu sebesar Rp 12.200.000.000 pada 31 Desember 2024.
- 5. Pinjaman yang Diterima**
Pinjaman yang Diterima di PT BPR Karya Bersama Ugahari posisi 31 Desember 2025 dan 31 Desember 2024 adalah sebesar 0.
- 6. Liabilitas Lainnya**
Liabilitas Lainnya di PT BPR Karya Bersama Ugahari posisi 31 Desember 2025 adalah sebesar Rp 3.010.037.694, meningkat sebesar Rp 26.903.918 atau 0,90%, dibandingkan posisi sebelumnya yaitu sebesar Rp 2.983.133.776 pada 31 Desember 2024.
- 7. Total Liabilitas**
Total Liabilitas di PT BPR Karya Bersama Ugahari posisi 31 Desember 2025 adalah sebesar Rp 177.356.521.382, tumbuh sebesar Rp 27.249.163.076 atau 18,15%, dibandingkan posisi sebelumnya yaitu sebesar Rp 150.107.358.306 pada 31 Desember 2024.

Kantor Pusat

Jl. Pasar Inpres No. 71, Tanjung Morawa 20362
Telp. 061-7940339, 7946639 Fax. 061-7946939



c. Pengujian Atas Pos-pos Ekuitas pada Laporan Posisi Keuangan
Tabel 3. Ekuitas pada Laporan Posisi Keuangan

(Nominal Disajikan Dalam Satuan Rupiah Penuh)

Keterangan	Des 2024 (Rp)	Des 2025 (Rp)	Mutasi (Rp)	YoY
Modal Dasar	8.540.000.000	8.540.000.000	0	0
Modal yang Belum Disetor -/-	-21.460.000.000	-21.460.000.000	0	0
Tambahan Modal Disetor (Modal Sumbangan, dll)	0	0	0	0
Ekuitas Lain (Keuntungan Revaluasi Aset, dll)	0	0	0	0
Cadangan Umum	1.200.000.000	1.600.000.000	400.000.000	33,33 %
Cadangan Tujuan	0	0	0	0
Laba (Rugi) Tahun-Tahun Lalu	2.165.899.281	3.940.956.647	1.775.057.366	81,95 %
Laba (Rugi) Tahun-Berjalan	7.162.412.144	8,390.017.023	1.227.604.879	17,14 %
Total Ekuitas	19.068.311.425	22.470.973.670	3.402.662.245	17,84%

- 1. Modal Dasar**
Modal Dasar di PT BPR Karya Bersama Ughahari posisi 31 Desember 2025 dan 31 Desember 2024 adalah sebesar Rp 8.540.000.000.
- 2. Modal yang Belum Disetor -/-**
Modal yang Belum Disetor -/- di PT BPR Karya Bersama Ughahari posisi 31 Desember 2025 dan 31 Desember 2024 adalah sebesar Rp 21.460.000.000
- 3. Cadangan Umum**
Cadangan Umum di PT BPR Karya Bersama Ughahari posisi 31 Desember 2025 adalah sebesar Rp1.600.000.000, tumbuh sebesar Rp 400.000.000 atau 33,33%, dibandingkan posisi sebelumnya yaitu sebesar Rp1.200.000.000 pada 31 Desember 2024.
- 4. Laba (Rugi) Tahun-Tahun Lalu**
Laba (Rugi) Tahun- Tahun Lalu di PT BPR Karya Bersama Ughahari posisi 31 Desember 2025 adalah sebesar Rp 3.940.956.047, meningkat sebesar Rp 1.775.056.766 atau 81,95%, dibandingkan posisi sebelumnya yaitu sebesar Rp 2.165.899.281 pada 31 Desember 2024.
- 5. Laba (Rugi) Tahun Berjalan**
Laba Tahun Berjalan di PT BPR Karya Bersama Ughahari posisi 31 Desember 2025 adalah sebesar Rp 8.390.017.023, meningkat sebesar Rp 1.227.604.879 atau 14,63%, dibandingkan posisi sebelumnya yaitu sebesar Rp 7.162.412.144 pada 31 Desember 2024.
- 6. Total Ekuitas**
Total Ekuitas di PT BPR Karya Bersama Ughahari posisi 31 Desember 2025 adalah sebesar Rp 22.470.973.670, tumbuh sebesar Rp 3.402.662.245 atau 19,64%, dibandingkan posisi sebelumnya yaitu sebesar Rp 19.068.311.425 pada 31 Desember 2024.

Kantor Pusat

Jl. Pasar Inpres No. 71, Tanjung Morawa 20362
Telp. 061-7940339, 7946639 Fax. 061-7946939



2. Pengujian Atas Pos-pos Laporan Laba Rugi
Tabel 4. Laporan Laba Rugi

(Nominal Disajikan Dalam Satuan Rupiah Penuh)

Keterangan	Des 2024 (Rp)	Des 2025 (Rp)	Mutasi (Rp)	YoY
Pendapatan Bunga Kontraktual Penempatan Pada Bank Lain	349.372.299	406.210.372	56.838.073	16,27 %
Pendapatan Bunga Kontraktual Kredit yang Diberikan	25.482.542.712	29.330.169.537	3.847.626.825	15,10 %
Pendapatan Provisi Kredit	219.151.230	0	-219.151.230	0
Pendapatan Lainnya	3.662.905.107	1.173.726.582	-2.489.178.525	-67,96 %
Total Pendapatan Operasional	29.713.971.348	30.910.106.491	1.196.135.143	4,03 %
Beban Bunga Kontraktual	8.909.188.562	10.048.920.806	1.139.732.244	12,79 %
Beban Kerugian Restrukturisasi Kredit	0	0	0	0
Beban Kerugian Penurunan Nilai	3.556.512.265	1.775.974.583	-1.780.537.682	-50,06 %
Beban pemasaran	202.837.618	113.513.154	-89.324.464	-44,04 %
Beban Pendidikan dan Pelatihan	240.275.400	355.502.192	115.226.792	47,96 %
Beban Administrasi dan Umum	5.864.350.628	5.961.885.724	97.535.096	1,66 %
Beban Lainnya	1.661.119.329	1.700.349.679	39.230.350	2,36 %
Total Beban Operasional	20.434.283.802	19.956.146.139	-478.137.663	-2,34 %
Laba (Rugi) Operasional	9.279.687.546	10.953.960.353	1.674.272.807	18,04 %
Total Pendapatan Non Operasional	63.269.806	38.443.509	-24.826.297	-39,24 %
Total Beban Non Operasional	364.484.416	466.206.347	101.721.931	27,91 %
Laba (Rugi) Non Operasional	-301.214.610	-427.762.839	-126.548.229	42,01 %
Laba (Rugi) Tahun Berjalan Sebelum Pajak	8.978.472.936	10.526.197.514	1.547.724.578	17,24 %
Taksiran Pajak Penghasilan	1.816.060.792	2.136.180.491	320.119.699	17,63 %
Laba (Rugi) Tahun Berjalan (Setelah Pajak)	7.162.412.144	8.390.017.023	1.227.604.879	17,14 %

1. **Pendapatan Bunga Kontraktual Penempatan Pada Bank Lain**
Pendapatan Bunga Kontraktual Penempatan Pada Bank Lain di PT BPR Karya Bersama Ughari posisi 31 Desember 2025 adalah sebesar Rp 406.210.372, meningkat sebesar Rp 56.838.073 atau 16,27%, dibandingkan posisi sebelumnya yaitu sebesar Rp 349.372.299 pada 31 Desember 2024.
2. **Pendapatan Bunga Kontraktual Kredit yang Diberikan**
Pendapatan Bunga Kontraktual Penempatan Kredit di PT BPR Karya Bersama Ughari posisi 31 Desember 2025 adalah sebesar Rp 29.330.169.537, tumbuh sebesar Rp 3.847.626.825 atau 15,10%, dibandingkan posisi sebelumnya yaitu sebesar Rp 25.482.542.712 pada 31 Desember 2024.

Kantor Pusat



BPR KBU
BANK PEREKONOMIAN RAKYAT
KARYA BERSAMA UGAHARI

3. **Pendapatan Provisi Kredit**
Pendapatan Provisi Kredit di PT BPR Karya Bersama Ughari posisi 31 Desember 2025 tidak ada karena provisi sudah langsung mengurangi pokok kreditnya.
4. **Pendapatan Lainnya**
Pendapatan Lainnya di PT BPR Karya Bersama Ughari posisi 31 Desember 2025 adalah sebesar Rp 1.173.726.582 menurun sebesar Rp 2.489.178.525 atau 67,96%, dibandingkan posisi sebelumnya yaitu sebesar Rp 3.662.905.107 pada 31 Desember 2024.
5. **Total Pendapatan Operasional**
Total Pendapatan Operasional di PT BPR Karya Bersama Ughari posisi 31 Desember 2025 adalah sebesar Rp 30.910.106.491, tumbuh sebesar Rp 1.196.135.143 atau 4,03%, dibandingkan posisi sebelumnya yaitu sebesar Rp 29.713.971.348 pada 31 Desember 2024.
6. **Beban Bunga Kontraktual**
Beban Bunga Kontraktual di PT BPR Karya Bersama Ughari posisi 31 Desember 2025 adalah sebesar Rp 10.048.920.806, tumbuh sebesar Rp 1.139.732.244 atau 12,79%, dibandingkan posisi sebelumnya yaitu sebesar Rp 8.909.188.562 pada 31 Desember 2024.
7. **Beban Kerugian Penurunan Nilai**
Beban Kerugian Penurunan Nilai di PT BPR Karya Bersama Ughari posisi 31 Desember 2025 adalah sebesar Rp 1.775.974.583, turun sebesar Rp 1.780.537.682 atau 50,06%, dibandingkan posisi sebelumnya yaitu sebesar Rp 3.556.512.265 pada 31 Desember 2024.
8. **Beban Pemasaran**
Beban Pemasaran di PT BPR Karya Bersama Ughari posisi 31 Desember 2025 adalah sebesar Rp 113.513.154, turun sebesar Rp 89.324.464 atau 44,04%, dibandingkan posisi sebelumnya yaitu sebesar Rp 202.837.618 pada 31 Desember 2024.
9. **Beban Pendidikan dan Pelatihan**
Beban Penelitian dan Pengembangan di PT BPR Karya Bersama Ughari posisi 31 Desember 2025 adalah 355.502.192 tumbuh sebesar Rp 115,226.792, atau 47,96%, dibandingkan posisi sebelumnya yaitu sebesar Rp 240.275.400 pada 31 Desember 2024.
10. **Beban Administrasi dan Umum**
Beban Administrasi dan Umum di PT BPR Karya Bersama Ughari posisi 31 Desember 2025 adalah sebesar Rp 5.961.885.724, meningkat sebesar Rp 97.535.096 atau 1,66%, dibandingkan posisi sebelumnya yaitu sebesar Rp 5.864.350.628 pada 31 Desember 2024.
11. **Beban Lainnya**
Beban Lainnya di PT BPR Karya Bersama Ughari posisi 31 Desember 2025 adalah sebesar Rp 1.700.349.679, tumbuh sebesar Rp 39.230.350 atau 2,36%, dibandingkan posisi sebelumnya yaitu sebesar Rp 1.661.119.329 pada 31 Desember 2024.

Kantor Pusat

Jl. Pasar Inpres No. 71, Tanjung Morawa 20362
Telp. 061-7940339, 7946639 Fax. 061-7946939



BPR KBU
BANK PEREKONOMIAN RAKYAT
KARYA BERSAMA UGAHARI

12. **Total Beban Operasional**
Total Beban Operasional di PT BPR Karya Bersama Ughahari posisi 31 Desember 2025 adalah sebesar Rp 19.956.146.139, menurun sebesar Rp 478.137.663 atau 2,36%, dibandingkan posisi sebelumnya yaitu sebesar Rp 20.434.283.802 pada 31 Desember 2024.
13. **Laba (Rugi) Operasional**
Laba Operasional di PT BPR Karya Bersama Ughahari posisi 31 Desember 2025 adalah sebesar Rp 10.953.960.353, meningkat sebesar Rp 1.674.272.807 atau 18,04%, dibandingkan posisi sebelumnya yaitu sebesar Rp 9.279.687.546 pada 31 Desember 2024. Laba operasional mengalami peningkatan pada posisi laporan keuangan Desember 2025 karena adanya perubahan bunga dari kredit flat, persekot, sliding menjadi bunga efektif.
14. **Total Pendapatan Non Operasional**
Total Pendapatan Non Operasional di PT BPR Karya Bersama Ughahari posisi 31 Desember 2025 adalah sebesar Rp 38.443.509, menurun sebesar Rp 24.826.297 atau 39,24%, dibandingkan posisi sebelumnya yaitu sebesar Rp 63.269.806 pada 31 Desember 2024.
15. **Total Beban Non Operasional**
Total Beban Non Operasional di PT BPR Karya Bersama Ughahari posisi 31 Desember 2025 adalah sebesar Rp 466.206.347, tumbuh sebesar Rp 101.721.931 atau 27,97%, dibandingkan posisi sebelumnya yaitu sebesar Rp 364.484.416 pada 31 Desember 2024.
16. **Laba (Rugi) Non Operasional**
Laba (Rugi) Non Operasional di PT BPR Karya Bersama Ughahari posisi 31 Desember 2025 adalah sebesar Rp -427.762.839, meningkat sebesar Rp -126.548.229 atau 44,01%, dibandingkan posisi sebelumnya yaitu sebesar Rp -301.214.610 pada 31 Desember 2024.
17. **Laba (Rugi) Tahun Berjalan Sebelum Pajak**
Laba Tahun Berjalan Sebelum Pajak di PT BPR Karya Bersama Ughahari posisi 31 Desember 2025 adalah sebesar Rp 10.526.197.514, meningkat sebesar Rp 1.547.724.578 atau 17,24%, dibandingkan posisi sebelumnya yaitu sebesar Rp 8.978.472.936 pada 31 Desember 2024.
18. **Taksiran Pajak Penghasilan**
Taksiran Pajak Penghasilan di PT BPR Karya Bersama Ughahari posisi 31 Desember 2025 adalah sebesar 2.136.180.491, meningkat 320.119.699 atau 17,63%, dibandingkan posisi sebelumnya yaitu sebesar Rp 1.816.060.792 pada 31 Desember 2024. Pajak penghasilan di tahun 2025 meningkat dibandingkan pada 31 Desember 2024, ini disebabkan besarnya laba yang diperoleh.
19. **Laba (Rugi) Tahun Berjalan (Setelah Pajak)**
Laba (Rugi) Tahun Berjalan (Setelah Pajak) di PT BPR Karya Bersama Ughahari posisi 31 Desember 2025 adalah sebesar Rp 8.390.017.023, meningkat sebesar Rp 1.227.604.879 atau 17,14%, dibandingkan posisi sebelumnya yaitu sebesar Rp 7.162.412.144 pada 31 Desember 2024.

Kantor Pusat

Jl. Pasar Inpres No. 71, Tanjung Morawa 20362
Telp. 061-7940339, 7946639 Fax. 061-7946939



3. Pengujian Atas Pos-pos Laporan Rekening Administratif

Tabel 5. Laporan Rekening Administratif

(Nominal Disajikan Dalam Satuan Rupiah Penuh)

Keterangan	Des 2023 (Rp)	Des 2024 (Rp)	Mutasi (Rp)	YoY
Tagihan Komitmen	0	0	0	0
Kewajiban Komitmen	0	0	0	0
Pendapatan Bunga Dalam Penyelesaian	7.223.690.865	8.890.500.549	1.666.809.684	13,07 %
Aset Produktif yang dihapusbuku	5.805.602.070	5.527.919.396	-277.682.674	-4,78 %
Agunan dalam Proses Penyelesaian Kredit	0	0	0	0
Tagihan Kontinjensi Lainnya	0	0	0	0
Kewajiban Kontinjensi	0	0	0	0
Rekening Administratif Lainnya	0	0	0	0

1. Kewajiban Komitmen

Kewajiban Komitmen di PT BPR Karya Bersama Uga hari posisi 31 Desember 2025 adalah sebesar Rp0.

2. Pendapatan Bunga Dalam Penyelesaian

Pendapatan Bunga Dalam Penyelesaian di PT BPR Karya Bersama Uga hari posisi 31 Desember 2025 adalah sebesar Rp 8.890.500.549, tumbuh sebesar Rp 1.666.809.684 atau 13,07%, dibandingkan posisi sebelumnya yaitu sebesar Rp 7.223.690.865 pada 31 Desember 2024.

3. Aset Produktif yang dihapusbuku

Aset Produktif yang dihapusbuku di PT BPR Karya Bersama Uga hari posisi 31 Desember 2025 adalah sebesar Rp 5.527.919.396, menurun sebesar Rp. 277.682.674 atau 4,78%, dibandingkan posisi sebelumnya yaitu sebesar Rp 5.805.602.070 pada 31 Desember 2024. Penurunan Aset Produktif yang dihapusbuku terjadi karena adanya pembayaran hapusbuku dan belum ada kredit yang dihapus buku lagi.

4. Pengujian Atas Pos-pos Data Fluktuasi Rasio-rasio Keuangan

Tabel 6. Data Fluktuasi Rasio-rasio Keuangan

(Nominal Disajikan Dalam Satuan Rupiah Penuh)

Keterangan	Des 2024 (Rp)	Des 2025 (Rp)	Mutasi (Rp)	YoY
Kewajiban Penyediaan Modal Minimum (KPMM)	16,34 %	21,65 %	5,31 %	32,50 %
Non Performing Loan (NPL) Neto	4,15 %	3,12 %	-1,03 %	-24,82 %
Non Performing Loan (NPL) Gross	8,13 %	7,85 %	-0,28 %	-3,44 %
Return on Assets (ROA)	5,71 %	5,70 %	-0,01 %	-0,17 %
Biaya Operasional terhadap Pendapatan Operasional (BOPO)	78,44 %	64,56 %	-13,88 %	-17,69 %

Kantor Pusat

Jl. Pasar Inpres No. 71, Tanjung Morawa 20362

Telp. 061-7940339, 7946639 Fax. 061-7946939



BPR KBU
BANK PEREKONOMIAN RAKYAT
KARYA BERSAMA UGAHARI

Net Interest Margin (NIM)	10,82 %	11,50 %	0,68 %	6,28 %
Loan to Deposit Ratio (LDR)	90,09 %	85,91 %	-8,93 %	-9,90 %
Cash Ratio (CR)	11,48 %	12,97 %	1,49 %	12,98 %

- 1. Kewajiban Penyediaan Modal Minimum (KPMM)**
Kewajiban Penyediaan Modal Minimum (KPMM) di PT BPR Karya Bersama Ugahari posisi 31 Desember 2025 adalah sebesar 21,65%, meningkat sebesar 5,31% atau 32,50%, dibandingkan posisi sebelumnya yaitu sebesar 16,34% pada 31 Desember 2024. Perubahan KPMM PT BPR Karya Bersama Ugahari meningkat karena jumlah laba yang diperoleh tahun 2025 meningkat.
- 2. Non Performing Loan (NPL) Neto**
Non Performing Loan (NPL) Neto di PT BPR Karya Bersama Ugahari posisi 31 Desember 2025 adalah sebesar 3,12%, menurun sebesar 1,03% atau 24,82%, dibandingkan posisi sebelumnya yaitu sebesar 4,15% pada 31 Desember 2024. NPL Neto menurun karena pembentukan cadangan kerugian terhadap kredit bermasalah sudah tinggi.
- 3. Non Performing Loan (NPL) Gross**
Non Performing Loan (NPL) Gross di PT BPR Karya Bersama Ugahari posisi 31 Desember 2025 adalah sebesar 7,85%, menurun sebesar 0,28% atau 3,44%, dibandingkan posisi sebelumnya yaitu sebesar 8,13% pada 31 Desember 2024. NPL Gross menurun dikarenakan jumlah realisasi kredit yang besar.
- 4. Return on Assets (ROA)**
Return on Assets (ROA) di PT BPR Karya Bersama Ugahari posisi 31 Desember 2025 adalah sebesar 5,70%, menurun sebesar 0,01% atau 0,17%, dibandingkan posisi sebelumnya yaitu sebesar 5,71% pada 31 Desember 2024. Pendapatan operasional PT. BPR Karya Bersama Ugahari menurun, namun tidak ada pengaruhnya karena angkanya sangat kecil sekali. Pendapatan bank tumbuh karena realisasi kredit yang melebihi target dan perubahan Pencatat Bunga kredit dari persekot, flat, anuitas menjadi bunga efektif, namun kepada debitur tetap diberi sesuai dengan bunga pada perjanjian kredit.
- 5. Biaya Operasional terhadap Pendapatan Operasional (BOPO)**
Biaya Operasional terhadap Pendapatan Operasional (BOPO) di PT BPR Karya Bersama Ugahari posisi 31 Desember 2025 adalah sebesar 64,56%, turun sebesar 13,88% atau 17,69%, dibandingkan posisi sebelumnya yaitu sebesar 78,44% pada 31 Desember 2024.
- 6. Net Interest Margin (NIM)**
Net Interest Margin (NIM) di PT BPR Karya Bersama posisi 31 Desember 2025 adalah sebesar 11,50%, tumbuh sebesar 0,68% atau 6,28%, dibandingkan posisi sebelumnya yaitu sebesar 10,82% pada 31 Desember 2024.
- 7. Loan to Deposit Ratio (LDR)**
Loan to Deposit Ratio (LDR) di PT BPR Karya Bersama Ugahari posisi 31 Desember 2025 adalah sebesar 85,91%, menurun sebesar 8,93% atau 9,90%, dibandingkan posisi sebelumnya yaitu sebesar 90,09 pada 31 Desember 2024.

Kantor Pusat

Jl. Pasar Inpres No. 71, Tanjung Morawa 20362
Telp. 061-7940339, 7946639 Fax. 061-7946939



**BPR KBU
BANK PEREKONOMIAN RAKYAT
KARYA BERSAMA UGAHARI**

8. Cash Ratio (CR)

Cash Ratio (CR) di PT BPR Karya Bersama Ugahari posisi 31 Desember 2025 adalah sebesar 12,97%, meningkat sebesar 1.49% atau 12.98%, dibandingkan posisi sebelumnya yaitu sebesar 11.48% pada 31 Desember 2024.

Analisa dan Kesimpulan Akhir Hasil Pengujian Atas Pos-pos Laporan Keuangan

Berdasarkan laporan keuangan PT BPR Karya Bersama Ugahari periode 31 Desember 2025 mengalami peningkatan dibandingkan dengan tahun 2024 khususnya peningkatan laba, karena adanya semua target pada tahun 2025 tercapai.

Secara umum pengujian atas pos-pos laporan keuangan menunjukkan kondisi yang wajar dan dapat dipertanggungjawabkan.

Tanjung Morawa, 17 April 2026
PT BPR Karya Bersama Ugahari
Direksi

Katarina L. Sihombing
Direktur Utama

Krismawati Krisella Sinaga
Direktur dan YMF Kepatuhan

Kantor Pusat

Jl. Pasar Inpres No. 71, Tanjung Morawa 20362
Telp. 061-7940339, 7946639 Fax. 061-7946939



**LAPORAN PENGENDALIAN INTERNAL UNTUK MENINGKATKAN
INTEGRITAS PELAPORAN KEUANGAN BANK**

Posisi Keuangan	: 31 Desember 2025
Nama BPR	: PT BPR Karya Bersama Ugahari
Alamat	: Jl. Pasar Inpres No.71 Tanjung Morawa Kab. Deli Serdang
Nomor Telepon	: 061-7940339
Modal Inti	: Rp. 19.661.337.471
Total Aset	: Rp. 199.827.495.052

PT. BPR Karya Bersama Ugahari melaksanakan sistem pengendalian internal dalam proses Pelaporan Keuangan Bank untuk meningkatkan integritas pelaporan keuangan Bank sebagaimana yang diamanatkan dalam POJK No. 15 Tahun 2024. Pengendalian Internal dalam Proses Pelaporan Keuangan BPR Karya Bersama Ugahari bertujuan untuk :

1. memastikan kebenaran, keakuratan, dan transparansi atas Informasi Keuangan dan Laporan Keuangan;
2. Meningkatkan efisiensi dan efektivitas operasional dalam proses pelaporan keuangan;
3. Memastikan kepatuhan terhadap ketentuan peraturan perundang- undangan dalam proses pelaporan keuangan; dan
4. Memastikan Laporan Keuangan telah disusun sesuai dengan standar akuntansi keuangan dan ketentuan Otoritas Jasa Keuangan mengenai pencatatan transaksi keuangan.

Dasar Penetapan

Bank mengimplementasikan pengendalian internal dalam proses pelaporan keuangan Bank yang ditetapkan dengan mengacu pada regulasi yang berlaku antara lain sebagai berikut:

1. POJK No. 15 Tahun 2024 tanggal 09 Oktober 2024 tentang Integritas Pelaporan Keuangan Bank.
2. POJK No. 9 Tahun 2024 tanggal 01 Juli 2024 tentang Penerapan Tata Kelola bagi Bank Perekonomian Rakyat dan Bank Perekonomian Rakyat Syariah.
3. SE.OJK No.01/SEOJK.03/2019 tanggal 21 Januari 2024 tentang Penerapan Manajemen Risiko bagi Bank Perkreditan Rakyat.

BPR Karya Bersama Ugahari melaksanakan penilaian sendiri terhadap efektivitas pengendalian internal dalam proses pelaporan keuangan Banknya menggunakan Kerangka Kerja. Komponen Pengendalian Internal sesuai informasi sebagai berikut:

1. **Metodologi**
Metodologi yang digunakan adalah kerangka kerja yang menghubungkan pengendalian internal dengan proses bisnis Bank (*COSO framework*). Caranya yaitu dengan melaksanakan pengendalian internal pada aktivitas sehari-hari. Jika digunakan secara efektif, COSO mampu menjamin pemenuhan standar etika dan keamanan bagi para pemegang saham, Direksi, Dewan Komisaris dan pemangku kepentingan lainnya.
2. **Kerangka**
Penilaian sendiri terhadap 5 (lima) komponen pengendalian yaitu:
 - a. **Lingkungan Pengendalian (*Control Environment*)**
Pengendalian lingkungan mencakup integritas dan nilai-nilai etika serta nilai-nilai perusahaan yang diimplementasikan dalam pengendalian internal di seluruh jenjang organisasi.

Kantor Pusat



BPR KBU
BANK PEREKONOMIAN RAKYAT
KARYA BERSAMA UGAHARI

- b. **Penilaian Risiko**
Bank mengidentifikasi, menilai atau mengukur risiko-risiko untuk meyakini kecukupan pengendalian internal bahwa risiko dikelola sesuai dengan toleransi risiko (*risk tolerance*) yang relevan terhadap bisnis dan operasional Bank.
- c. **Aktivitas Pengendalian**
Aktivitas pengendalian merupakan tindakan yang ditetapkan melalui kebijakan dan prosedur yang berlaku untuk memitigasi risiko dalam rangka penyusunan informasi keuangan dan laporan keuangan yang berintegritas.
- d. **Informasi dan Komunikasi**
Komunikasi dibutuhkan agar terdapat pendistribusian informasi secara cepat, akurat dan tepat waktu guna mendukung pemahaman dan pelaksanaan tujuan pengendalian internal, proses dan tanggung jawab yang melibatkan Direksi, Dewan Komisaris, Pejabat Eksekutif, Unit Kerja terkait hingga pegawai.
- e. **Pemantauan**
Pemantauan merupakan evaluasi yang sedang berlangsung (*on going monitoring*) di Unit Kerja, evaluasi secara terpisah yang dilakukan oleh Audit Internal maupun kombinasi dari keduanya untuk memastikan apakah masing-masing dari 5 (lima) komponen pengendalian internal telah berjalan dengan baik.

I. Profil BPR

No	Informasi	Deskripsi / Keterangan
1	Dasar Hukum Pendirian BPR dan Ijin Operasional dari Regulator	PT.BPR Karya Bersama Ughahari adalah Perseroan yang didirikan pada tahun 2022 berdasarkan akte nomor 26 tanggal 14 Maret 2022 yang dibuat oleh Angelina Marisi Sinaga, SH Notaris di Medan dan telah memperoleh pengesahan sebagai Perseroan Terbatas dari Kemenkumham dengan Nomor AHU-0021347.AH.01.01.Tahun 2022 tanggal 24 Maret 2022 dan akte perubahan nomor 20 tanggal 20 Desember 2024 dan mendapat pengesahan dari Keputusan Menteri Hukum Republik Indonesia Nomor AHU-008395.AH.01.02.Tahun 2024 tanggal 20 Desember 2024 tentan perubahan nomenklatur dari PT Bank Perkreditan Rakyat Karya Bersama Ughahari menjadi PT Bank Perekonomian Rakyat Karya Bersama Ughahari.
2	Pemegang Saham	<ol style="list-style-type: none">1. Mukdin Markus Turnip (39,70%) - Pemegang Saham Pengdali (PSP)2. Keuskupan Agung Medan(26,30%) - Pemegang Saham Pengdali (PSP)3. Teresia Pininta Hasibuan (15,59%) - Non PSP4. Samsuardi Batubara (7,26%) - Non PSP5. Perkumpulan Rohani Karya Kasih (3,51%) - Non PSP6. Katarina L. Sihombing (3,09%) - Non PSP7. Siktus Hutauruk (2,75%) - Non PSP8. Krismawati K. Sinaga (1.17%) - Non PSP9. Ramses Simbolon (0,63%) - Non PSP

Kantor Pusat

Jl. Pasar Inpres No. 71, Tanjung Morawa 20362
Telp. 061-7940339, 7946639 Fax. 061-7946939



3	Dewan Komisaris	1 Mukdin Markus Turnip (Komisaris Utama) 2. Paullinus Mardame Simbolon (Komisaris)
4	Direksi	1 Katarina L. Sihombing (Direktur Utama) 2 Krismawati K. Sinaga (Dirops dan YMF Kepatuhan)
5	Jumlah Pegawai	Jumlah Pegawai PT BPR Karya Bersama Ughari : 43 orang 1. Kantor Pusat : 19 orang 2. Kantor Cabang Tebing : 11 orang 3. Kantor Cabang Medan : 9 orang 4. Kantor Kas : 4 orang
6	Jaringan Kantor	PT BPR Karya Bersama mempunyai jaringan kantor : 1. Kantor Pusat Tanjung Morawa 2. Kantor Kacang Tebing Tinggi 3. Kantor Cabang Medan 4. Kantor Kas Lubuk Pakam

II. Hasil Penilaian Sendiri *Self Assessment* Pengendalian Internal Pelaporan Keuangan

No	Informasi	Deskripsi / Keterangan
1	Periode Self Assessment	01 Juli s/d 31 Desember 2025
2	Total Nilai	54
3	Jumlah Indikator	37
4	Rata-rata Nilai	1,46
5	Peringkat Self Assessment	1
6	Predikat Self Assessment	Peringkat 1 (Memadai)

Analisa dan Penjelasan

Peniln kualitas komponen COSO pengendalian internal ada 5 (lima) kualitas yaitu (1) Lingkungan Pengendalian, pengendalian dilakukan oleh Direksi dan diawasi oleh komisaris dalam pengajian laporan keuangan, laporan keuangan yang dihasilkan setiap bulannya dianalisa atas ketidakwajaran transaksi, (2) Penilaian Risiko, (3) Kegiatan Pengendalian; (4) Informasi & Komunikasi; (5) Pemantauan, secara umum sangat memadai dan membutuhkan perbaikan terus menerus sehingga dapat memberikan kontribusi secara berkesinambungan terhadap peningkatan kualitas pengendalian internal pada level yang dapat diterima.

III. Analisa dan Mitigasi Risiko

Untuk memperkuat pengendalian internal PT BPR Karya Bersama Ughari dalam Pelaporan Keuangan Bank maka BPR konsisten untuk:

1. Meningkatkan kualitas pengendalian lingkungan yang mencakup integritas dan nilai-nilai etika serta nilai-nilai perusahaan yang diimplementasikan dalam pengendalian internal di seluruh jenjang organisasi. Dewan Direksi dan Pejabat Eksekutif diharapkan memberikan teladan dalam menjalankan pengendalian internal.
2. Implementasi pengendalian internal yang efektif yang dilaksanakan mulai lini terdepan pada saat pencatatan transaksi, penyajian laporan keuangan sesuai dengan Standar Akuntansi Keuangan yang berlaku serta POJK yang mengatur tentang pencatatan transaksi.

Kantor Pusat



3. Melaksanakan sistem *approval* transaksi secara berjenjang dan konsisten menjalankan prosedur untuk memastikan bahwa transaksi keuangan telah dijalankan dan disetujui oleh pihak yang berwenang.
4. Menjalankan prosedur untuk mencegah atau mendeteksi secara tepat waktu transaksi tidak sah (*unauthorized transactions*) yang dapat menimbulkan dampak material dalam Laporan Keuangan Bank.
5. Melakukan sistem cek dan *re-check* serta verifikasi dalam pencatatan dan pemeliharaan catatan atas transaksi keuangan sehingga merefleksikan transaksi keuangan yang wajar dan akurat.
6. Menghindarkan diri dan larangan bagi setiap orang, termasuk Direksi, Dewan Komisaris, dan Pegawai bank, untuk membuat atau menyebabkan adanya pencatatan palsu dalam pembukuan atau dalam laporan Bank, menghilangkan, tidak memasukkan, atau menyebabkan tidak dilakukannya pencatatan dalam pembukuan atau dalam laporan Bank, serta mengubah, mengaburkan, menyembunyikan, menghapus, atau menghilangkan adanya suatu pencatatan dalam pembukuan atau laporan Bank.

IV. Kesimpulan dan Tindak Lanjut

Peringkat Pengendalian Internal PT BPR Karya Bersama Ughari berada pada peringkat 1 (Sangat Memadai). PT BPR Karya Bersama Ughari ingin memperkuat pengendalian internal agar tetap berada pada Peringkat 1 (Sangat Memadai) dengan melakukan perbaikan pada komponen 5 (lima) COSO dengan tindak lanjut:

1. Direksi dan Dewan Komisaris konsisten untuk meningkatkan pengawasan atas penerapan kebijakan dan prosedur pengendalian internal dalam proses pelaporan keuangan Bank.
2. Memastikan konsistensi pelaksanaan prosedur pencatatan transaksi keuangan sehingga Laporan Keuangan dapat dipersiapkan sesuai dengan standar akuntansi keuangan dan ketentuan Otoritas Jasa Keuangan mengenai pencatatan transaksi keuangan.
3. Meningkatkan peran bagian Manajemen Risiko untuk membantu Direksi mengawasi penerapan pengendalian internal dalam proses pelaporan keuangan Bank agar Informasi Keuangan dan/atau Laporan Keuangan merepresentasikan secara tepat kondisi Bank.

Penutup

Demikianlah Laporan Pengendalian Internal atas Pelaporan Keuangan PT. BPR Karya Bersama Ughari dibuat sebagai pemenuhan atas POJK No. 15 tahun 2024 tentang Integritas Pelaporan Keuangan Bank pasal 8 ayat 2 dan 3 yang secara substantif menyatakan bahwa Direksi wajib menyampaikan laporan pengendalian internal dalam proses pelaporan keuangan Bank kepada Otoritas Jasa Keuangan.

Laporan pengendalian internal dalam proses pelaporan keuangan Bank wajib paling sedikit memuat:

1. Pernyataan Direksi mengenai tanggungjawab Direksi atas penerapan pengendalian internal dalam proses pelaporan keuangan Bank.
2. Hasil penilaian Direksi terhadap efektivitas pengendalian internal dalam proses pelaporan keuangan Bank.

Dengan adanya pengujian atas pos-pos dalam laporan keuangan dan pelaksanaan *self assessment* 5 (lima) Komponen COSO Pengendalian Internal dalam proses penyusunan Laporan Keuangan memberikan keyakinan bagi Direksi bahwa dari hasil penilaian terhadap efektivitas pengendalian internal dalam proses pelaporan keuangan Bank pada PT BPR Karya Bersama Ughari telah berjalan

Kantor Pusat

Jl. Pasar Inpres No. 71, Tanjung Morawa 20362
Telp. 061-7940339, 7946639 Fax. 061-7946939



THE UNIVERSITY OF
THE SOUTH PACIFIC
SCHOOL OF BUSINESS

FINANCIAL STATEMENTS FOR THE YEAR ENDED 31 DECEMBER 2023

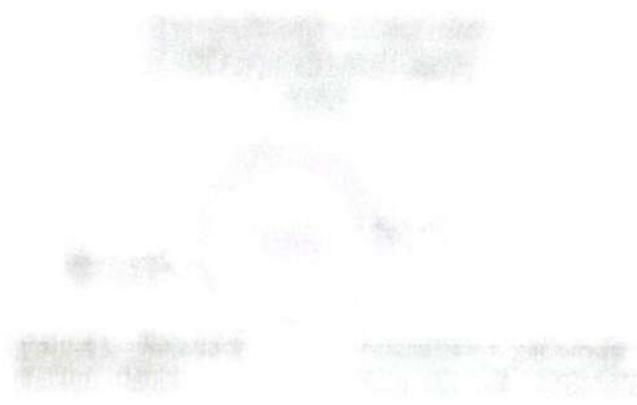

FINANCIAL STATEMENTS

The financial statements were prepared in accordance with the accounting policies set out in the notes to the financial statements.



Lampiran 1. Self Assessment

HASIL PENILAIAN SENDIRI PENGENDALIAN INTERNAL PELAPORAN KEUANGAN

Nama BPR : PT Karya Bersama UgaHari
Alamat : Jl. Pasar Inpres No.71 Tanjung Morawa Kab. Deli Serdang
Nomor Telepon : 061-7940339
Periode : 01 Juli 2025 sampai 31 Desember 2025
Modal Inti : Rp. 19.661.337.471
Total Aset : Rp. 199.827.495.052

Komponen 1. Lingkungan Pengendalian (*Control Environment*)

No.	Indikator	Penilaian	Keterangan
A. Menunjukkan Komitmen terhadap Nilai Integritas dan Etika			
1	K1.LP.P01.01 Komitmen terhadap Integritas Manajemen BPR menjadi role model (teladan) dengan menerapkan integritas dan memiliki komitmen yang tinggi terhadap pengembangan Bank yang sehat dan menerapkan prinsip-prinsip kehati-hatian Bank.	Nilai 1 (Memadai)	Hasil penilaian menunjukkan bahwa indikator Manajemen BPR menjadi role model (teladan) dengan menerapkan integritas dan memiliki komitmen yang tinggi terhadap pengembangan Bank yang sehat dan menerapkan prinsip-prinsip kehati-hatian Bank'
2	K1.LP.P01.02 Sosialisasi Meningkatkan Kepatuhan BPR dalam melaksanakan sosialisasi yang memadai tentang kewajiban untuk patuh terhadap ketentuan dan tidak melakukan manipulasi, pencatatan palsu, atau perubahan catatan akuntansi atau dokumentasi pendukung yang digunakan sebagai dasar penyusunan Informasi Keuangan atau Laporan Keuangan Bank.	Nilai 2 (Cukup Memadai)	Penilaian terhadap indikator BPR melaksanakan sosialisasi yang memadai tentang kewajiban untuk patuh terhadap ketentuan dan tidak melakukan manipulasi, pencatatan palsu, atau perubahan catatan akuntansi atau dokumentasi pendukung yang digunakan sebagai dasar penyusunan Informasi Keuangan atau Laporan Keuangan Bank.
3	K1.LP.P01.03 Penaan sanksi atas pelanggaran Direksi memberikan sanksi kepada Pegawai yang melanggar peraturan perusahaan dan kode etik dan/atau aturan perilaku lainnya termasuk tindakan pelanggaran yang mengaburkan, menyembunyikan, menghapus, menghilangkan, atau merusak pencatatan suatu transaksi atau informasi dalam pembukuan, dan dokumen Informasi Keuangan dan Laporan Keuangan Bank.	Nilai 2 (Cukup Memadai)	Indikator Direksi memberikan sanksi kepada Pegawai yang melanggar peraturan perusahaan dan kode etik dan/atau aturan perilaku lainnya termasuk tindakan pelanggaran yang mengaburkan, menyembunyikan, menghapus, menghilangkan, atau merusak pencatatan suatu transaksi atau informasi dalam pembukuan, dan dokumen Informasi Keuangan dan Laporan keuangan Bank.
4	K1.LP.P01.04 Pemegang Saham yang Berintegritas Pemegang saham mendukung proses pelaporan keuangan Bank yang berkualitas dan andal serta tidak melakukan intervensi yang dapat menyebabkan kesalahan saji dalam Informasi Keuangan atau Laporan Keuangan Bank dan/atau kelemahan signifikan dalam proses pelaporan keuangan Bank.	Nilai 1 (Memadai)	Berdasarkan hasil penilaian, indikator Pemegang saham mendukung proses pelaporan keuangan Bank yang berkualitas dan andal serta tidak melakukan intervensi yang dapat menyebabkan kesalahan saji dalam Informasi Keuangan atau Laporan Keuangan Bank dan/atau kelemahan signifikan dalam proses pelaporan keuangan Bank.

Kantor Pusat

Jl. Pasar Inpres No. 71, Tanjung Morawa 20362
Telp. 061-7940339, 7946639 Fax. 061-7946939



5	<p>K1 LP P01 03 Pihak Terafiliasi</p> <p>Pihak Terafiliasi mengetahui bahwa dilarang melakukan intervensi kepada Direksi, Dewan Komisaris BPR, Dewan Pengawas, Pemegang Saham Pengendali, dan/ atau Pejabat Eksekutif dalam proses pelaporan keuangan Bank Dan Pihak Terafiliasi mematuhiinya dan tidak melakukan intervensi dimaksud</p>	<p>Nilai 1 (Memadai)</p>	<p>Berdasarkan hasil penilaian, BPR memperlihatkan indikator Pihak Terafiliasi mengetahui bahwa dilarang melakukan intervensi kepada Direksi, Dewan Komisaris BPR, Dewan Pengawas, Pemegang Saham Pengendali, dan/atau Pejabat Eksekutif dalam proses pelaporan keuangan Bank Dan Pihak Terafiliasi mematuhiinya dan tidak melakukan intervensi dimaksud</p>
B. Tanggungjawab Pengawasan			
6	<p>K1 LP P02 01 Pengawasan Direksi</p> <p>Direksi bertanggungjawab memastikan kesesuaian penyusunan dan penyajian Laporan Keuangan dengan Standar Akuntansi Keuangan yang berlaku dan ketentuan serta penerapan pengendalian internal dalam proses pelaporan keuangan Bank</p>	<p>Nilai 1 (Memadai)</p>	<p>Berdasarkan hasil penilaian, indikator Direksi bertanggungjawab memastikan kesesuaian penyusunan dan penyajian Laporan Keuangan dengan Standar Akuntansi Keuangan yang berlaku dan ketentuan serta penerapan pengendalian internal dalam proses pelaporan keuangan Bank</p>
7	<p>K1 LP P02 02 Pengawasan Dewan Komisaris</p> <p>Dewan Komisaris BPR melakukan pengawasan atas penerapan kebijakan dan prosedur pengendalian internal dalam proses pelaporan keuangan Bank</p>	<p>Nilai 1 (Memadai)</p>	<p>Implementasi indikator Dewan Komisaris BPR melakukan pengawasan atas penerapan kebijakan dan prosedur pengendalian internal dalam proses pelaporan keuangan Bank</p>
C. Menetapkan Struktur, Kewenangan dan Tanggungjawab			
8	<p>K1 LP P03 01 Menetapkan Struktur, Kewenangan, dan Tanggung Jawab</p> <p>BPR memiliki dan menetapkan struktur organisasi yang memadai dan mencerminkan tugas dan tanggung jawab yang tidak terbatas pada pengendalian internal dalam proses pelaporan keuangan Bank di masing-masing individu pegawai.</p>	<p>Nilai 1 (Memadai)</p>	<p>Manajemen BPR telah menilai bahwa indikator BPR memiliki dan menetapkan struktur organisasi yang memadai dan mencerminkan tugas dan tanggungjawab yang tidak terbatas pada pengendalian internal dalam proses pelaporan keuangan Bank di masing-masing individu pegawai</p>
9	<p>K1 LP P03 02 Kecukupan SDM</p> <p>Jumlah Direksi, Pejabat dan Pegawai sudah memadai dalam menegakkan Sistem Pengendalian Pelaporan Keuangan Bank sesuai dengan kompleksitas usaha BPR dan memenuhi struktur dalam penerapan Tata Kelola BPR/BPRS sesuai dengan POJK No. 9 Tahun 2024 tentang Penerapan Tata Kelola bagi BPR/S</p>	<p>Nilai 1 (Memadai)</p>	<p>Berdasarkan hasil penilaian, BPR memperlihatkan indikator Jumlah Direksi dan Pejabat yang cukup untuk menegakkan Sistem Pengendalian Pelaporan Keuangan Bank sesuai dengan kompleksitas usaha BPR dan memenuhi struktur dalam penerapan Tata Kelola BPR sesuai dengan POJK No. 9 Tahun 2024 tentang Penerapan Tata Kelola bagi BPR.</p>
D. Komitmen terhadap Kompetensi			
10	<p>K1 LP P04 01 Komitmen Terhadap Kompetensi</p> <p>Manajemen BPR memastikan bahwa penugasan Pegawai yang terpilih untuk menduduki suatu jabatan telah memiliki kompetensi di bidang pengendalian internal dan kapasitas sesuai dengan tuntutan jabatan.</p>	<p>Nilai 2 (Cukup Memadai)</p>	<p>Hasil evaluasi menunjukkan indikator Manajemen BPR memastikan bahwa penugasan Pegawai yang terpilih untuk menduduki suatu jabatan telah memiliki kompetensi di bidang pengendalian internal dan kapasitas sesuai dengan tuntutan jabatan, pada BPR berada dalam kondisi nilai 2 (cukup memadai).</p>

Kantor Pusat

Jl. Pasar Inpres No. 71, Tanjung Morawa 20362
Telp. 061-7940339, 7946639 Fax. 061-7946939



11	K11LP P04 G2 Komitmen Terhadap Kompetensi BPR menyelenggarakan pelatihan dan monitoring untuk meningkatkan kompetensi di bidang pengendalian internal Pelaporan Keuangan Bank bagi Pegawai terkait	Nilai 2 (Cukup Memadai)	BPR Karya Bersama Ughari menyelenggarakan pelatihan dan mentoring untuk meningkatkan kompetensi di bidang pengendalian internal Pelaporan Keuangan Bank bagi Pegawai terkait
E. Menegakkan Akuntabilitas			
12	K11LP P05 G1 Pelaksanaan Tugas dan Tanggungjawab Pengendalian Internal Direksi, Pejabat Eksekutif, dan Pegawai mengetahui dan melaksanakan tugas, wewenang dan tanggungjawab pengendalian internal dalam pelaksanaan transaksi dan proses pelaporan keuangan Bank	Nilai 1 (Cukup Memadai)	Implementasi indikator Direksi, Pejabat Eksekutif, dan Pegawai mengetahui dan melaksanakan tugas, wewenang dan tanggungjawab pengendalian internal dalam pelaksanaan transaksi dan proses pelaporan keuangan Bank
13	K11LP P05 G2 Komitmen Terhadap Kompetensi Wewenang pengendalian internal yang diberikan kepada pegawai telah tepat sesuai dengan tingkat tanggungjawabnya dalam rangka pencapaian tujuan BPR	Nilai 2 (Cukup Memadai)	Implementasi indikator Wewenang pengendalian internal yang diberikan kepada pegawai telah tepat sesuai dengan tingkat tanggungjawabnya dalam rangka pencapaian tujuan BPR
Total Nilai Komponen		18	
Banyaknya Indikator		13	
Rata-rata Nilai		1.38	
Peredikat Komponen		Nilai 1 (Memadai)	

Komponen 2. Penilaian Risiko (Risk Assessment)

No.	Indikator	Penilaian	Keterangan
A. Menentukan Tujuan yang Cocok			
1	K2.PR.P06.01 Tujuan Penyusunan Kebijakan dan Prosedur Pengendalian Internal dalam Proses Penyusunan Laporan Keuangan BPR telah menyusun dan menetapkan kebijakan dan prosedur pengendalian internal dalam proses pelaporan keuangan Bank yang bertujuan untuk a. memastikan kebenaran, keakuratan, dan transparansi atas Informasi Keuangan dan Laporan Keuangan; b. meningkatkan efisiensi dan efektivitas operasional dalam proses pelaporan keuangan; c. memastikan kepatuhan terhadap ketentuan peraturan perundang-undangan dalam proses pelaporan keuangan; dan d. memastikan Laporan Keuangan telah disusun sesuai dengan standar akuntansi keuangan dan ketentuan Otoritas Jasa Keuangan mengenai pencatatan transaksi keuangan	Nilai 1 (Memadai)	Hasil evaluasi menunjukkan indikator BPR telah menyusun dan menetapkan kebijakan dan prosedur pengendalian internal dalam proses pelaporan keuangan Bank yang bertujuan untuk a. memastikan kebenaran, keakuratan, dan transparansi atas Informasi Keuangan dan Laporan Keuangan; b. meningkatkan efisiensi dan efektivitas operasional dalam proses pelaporan keuangan; c. memastikan kepatuhan terhadap ketentuan peraturan perundang-undangan dalam proses pelaporan keuangan; dan d. memastikan Laporan Keuangan telah disusun sesuai dengan standar akuntansi keuangan dan ketentuan Otoritas Jasa Keuangan mengenai pencatatan transaksi keuangan.
B. Mengidentifikasi dan Menganalisa Risiko			
2	K2.PR.P07.01 Identifikasi Risiko	Nilai 2 (Cukup)	Berdasarkan hasil penilaian, indikator BPR telah mengidentifikasi dan menganalisa

Kantor Pusat

Jl. Pasar Inpres No. 71, Tanjung Morawa 20362
 Telp. 061-7940339, 7946639 Fax. 061-7946939



	BPR telah mengidentifikasi dan menganalisa risiko kesalahan atau penyalahgunaan dalam proses pelaporan keuangan antara lain salah saji, kecurangan atau manipulasi laporan, window dressing, penggelembungan pencatatan dll	Memadai)	risiko kesalahan atau penyalahgunaan dalam proses pelaporan keuangan antara lain salah saji, kecurangan atau manipulasi laporan, window dressing, penggelembungan pencatatan dll
C. Menilai Risiko Fraud			
3	K2.PR.P08.01 Penilaian Risiko Fraud dalam Pelaporan Keuangan BPR telah melakukan penilaian yang terhadap risiko fraud (kecurangan) atau manipulasi dalam Informasi Keuangan dan/atau Laporan Keuangan BPR.	Nilai 1 (Memadai)	Berdasarkan hasil penilaian, indikator BPR telah melakukan penilaian yang terhadap risiko fraud (kecurangan) atau manipulasi dalam Informasi Keuangan dan/atau Laporan Keuangan BPR.
4	K2.PR.P08.02 Pengujian yang dilakukan Audit Internal Pejabat Eksekutif/Satuan Kerja Audit Internal melakukan pengujian terhadap efektifitas pengendalian internal dalam memastikan tidak terdapat fraud (kecurangan) dalam pelaporan keuangan Bank	Nilai 1 (Memadai)	BPR memiliki indikator Pejabat Eksekutif / Satuan Kerja Audit Internal melakukan pengujian terhadap efektifitas pengendalian internal dalam memastikan tidak terdapat fraud (kecurangan) dalam pelaporan keuangan Bank.
D. Mengidentifikasi dan Menganalisis Perubahan yang Signifikan			
5	K2.PR.P09.01 Identifikasi dan Analisis Perubahan Signifikan BPR telah mengidentifikasi dan menganalisis perubahan yang signifikan yang dapat menimbulkan atau mengubah risiko antara lain misalnya perubahan sistem	Nilai 1 (Memadai)	BPR telah mengidentifikasi dan menganalisis perubahan yang signifikan yang dapat menimbulkan atau mengubah risiko antara lain misalnya perubahan sistem informasi, perubahan regulasi, terjadinya penggabungan usaha (merger)/akuisisi/konsolidasi, perubahan dalam sistem akuntansi yang berdampak pada integritas pelaporan keuangan Bank.
Total Nilai Komponen		6	
Banyaknya Indikator		5	
Rata rata Nilai		1,20	
Peredikat Komponen		Nilai 1 (Memadai)	

Komponen 3. Aktivitas Pengendalian (*Control Activities*)

No.	Indikator	Penilaian	Keterangan
A. Memilih dan Mengembangkan Aktivitas Pengendalian			
1	K3.AP.P10.01 Pelaksanaan Kegiatan Pengendalian BPR melaksanakan kegiatan pengendalian yang melibatkan seluruh jenjang organisasi mulai dari perencanaan, penyusunan kebijakan dan prosedur, penerapan pengendalian serta proses verifikasi dini untuk memastikan bahwa kepatuhan terhadap proses pelaporan keuangan telah dipatuhi secara konsisten.	Nilai 2 (Cukup Memadai)	Indikator BPR melaksanakan kegiatan pengendalian yang melibatkan seluruh jenjang organisasi mulai dari perencanaan, penyusunan kebijakan dan prosedur, penerapan pengendalian serta proses verifikasi dini untuk memastikan bahwa kepatuhan terhadap proses pelaporan keuangan telah dipatuhi secara konsisten"
2	K3.AP.P10.02 Penjelasan kepada Direksi secara Berkala tentang Pengendalian Pelaporan Keuangan	Nilai 2 (Cukup Memadai)	BPR telah mengimplementasikan indikator Direksi meminta penjelasan secara berkala tentang Informasi Keuangan dan/atau

Kantor Pusat

Jl. Pasar Inpres No. 71, Tanjung Morawa 20362
 Telp. 061-7940339, 7946639 Fax. 061-7946939



	Direksi meminta penjelasan secara berkala tentang Informasi Keuangan dan/atau Laporan Keuangan dari PE terkait untuk dapat segera mendeteksi permasalahan yang berkaitan dengan kelemahan pengendalian, kesalahan penyajian atau penyimpangan lainnya.		Laporan Keuangan, terkait untuk dapat segera mendeteksi permasalahan yang berkaitan dengan kelemahan pengendalian, kesalahan penyajian atau penyimpangan lainnya
3	K3.AP.P10.03 Peran PE yang Bertanggungjawab terhadap Pencegahan Kecurangan Pelaporan Keuangan. Pejabat Eksekutif (yang menangani fungsi manajemen risiko, fungsi kepatuhan, atau fungsi anti fraud) yang bertanggungjawab terhadap pencegahan kecurangan atau manipulasi dalam Informasi Keuangan dan/atau Laporan Keuangan Bank, melaksanakan analisis data keuangan dan melakukan verifikasi rincian dan kegiatan transaksi dibandingkan dengan luaran (output) Laporan Keuangan.	Nilai 2 (Cukup Memadai)	BPR melakukan penunjukan PE yang menangani fungsi manajemen risiko, fungsi kepatuhan atau fungsi anti fraud yang bertanggungjawab terhadap pencegahan kecurangan atau manipulasi dalam informasi Keuangan, melaksanakan analisis keuangan dan melakukan verifikasi rincian dan kegiatan transaksi dibandingkan dengan luaran (output) Laporan Keuangan.
B. Memilih dan Mengembangkan Kontrol Umum atas Teknologi			
4	K3.AP.P11.01 Verifikasi Transaksi BPR melaksanakan verifikasi terhadap akurasi dan kelengkapan transaksi serta prosedur otorisasi dalam pelaporan keuangan sesuai dengan ketentuan yang berlaku.	Nilai 1 (Memadai)	Berdasarkan hasil penilaian, BPR memperlihatkan indikator BPR melaksanakan verifikasi terhadap akurasi dan kelengkapan transaksi serta prosedur otorisasi dalam pelaporan keuangan sesuai dengan ketentuan yang berlaku.
5	K3.AP.P11.02 Pengendalian Teknologi BPR melakukan langkah-langkah pengendalian teknologi informasi agar sistem dan data terjaga integritas dan kerahasiaannya.	Nilai 2 (Cukup Memadai)	Manajemen BPR telah menilai bahwa indikator BPR melakukan langkah- langkah pengendalian teknologi informasi agar sistem dan data terjaga integritas dan kerahasiaannya
6	K3.AP.P11.03 Audit Internal Memastikan Efektivitas Internal Kontrol Pengamanan Data Pejabat Eksekutif/Satuan Kerja Audit Internal memastikan bahwa pengendalian terhadap pengamanan pusat data, pengembangan dan pemeliharaan sistem telah berjalan efektif.	Nilai 2 (Cukup Memadai)	Kondisi indikator Pejabat Eksekutif/Satuan Kerja Audit Internal memastikan bahwa pengendalian terhadap pengamanan pusat data, pengembangan dan pemeliharaan sistem telah berjalan efektif.
C. Merinci ke dalam Kebijakan dan Prosedur			
7	K3.AP.P12.01 Pemisahan Fungsi BPR telah mengatur pemisahan fungsi (segregation of duties) sesuai dengan kewenangan atas sistem dan aplikasi yang dimiliki dalam rangka mencegah/ mengurangi risiko terjadinya manipulasi data/ informasi dalam proses penyusunan laporan keuangan.	Nilai 2 (Cukup Memadai)	Kondisi indikator BPR telah mengatur pemisahan fungsi (segregation of duties) sesuai dengan kewenangan atas sistem dan aplikasi yang dimiliki dalam rangka mencegah / mengurangi risiko terjadinya manipulasi data / informasi dalam proses penyusunan laporan keuangan BPR Karya Bersama Ughari.
8	K3.AP.P12.02 Mekanisme Jenjang Otorisasi BPR/S telah memiliki mekanisme jenjang	Nilai 2 (Cukup Memadai)	Indikator BPR telah memiliki mekanisme jenjang otorisasi dan persetujuan (approval) atas transaksi dan kejadian penting untuk

Kantor Pusat



	otorisasi dan persetujuan (approval) atas transaksi dan kejadian penting untuk menjaga integritas pelaporan keuangan Bank		menjaga integritas pelaporan keuangan Bank
9	K3.AP.P12.03 Ketersediaan Job Description Pengendalian Internal Pimpinan dan Pegawai BPR/S telah memiliki uraian jabatan (job description) yang memuat fungsi, tugas dan wewenang dan tanggung jawab pengendalian internal di masing-masing jabatan / posisi.	Nilai 1 (Memadai)	BPR telah mengimplementasikan indikator Direksi, PE, Kabag dan Pegawai BPR Karya Bersama Uga hari telah memiliki uraian jabatan (job description) yang memuat fungsi, tugas dan wewenang dan tanggung jawab pengendalian internal di masing-masing jabatan / posisi
Total Nilai Komponen		16	
Banyaknya Indikator		9	
Rata rata Nilai		1,78	
Peredikat Komponen		Nilai 2 (Cukup Memadai)	

Komponen 4. Informasi dan Komunikasi (Information and Communication)

No.	Indikator	Penilaian	Keterangan
A. Gunakan Informasi yang Relevan			
1	K4.IK.P13.01 Ketersediaan Sistem Informasi Keuangan BPR memiliki sistem informasi yang mampu menyediakan Informasi Keuangan dan/atau Laporan Keuangan yang lengkap, akurat, tepat guna dan tepat waktu. Informasi keuangan merupakan setiap informasi berupa angka dan rasio keuangan. Sedangkan Laporan keuangan adalah laporan mengenai posisi keuangan dan kinerja keuangan yang disusun oleh Bank.	Nilai 1 (Memadai)	Hasil penilaian menunjukkan bahwa indikator BPR memiliki sistem informasi yang mampu menyediakan Informasi Keuangan dan/atau Laporan Keuangan yang lengkap, akurat, tepat guna dan tepat waktu. Informasi keuangan merupakan setiap informasi berupa angka dan rasio keuangan. Sedangkan Laporan keuangan adalah laporan mengenai posisi keuangan dan kinerja keuangan yang disusun oleh Bank.
2	K4.IK.P13.02 Pengembangan Sistem Informasi yang menerapkan Sistem Pengendalian Internal BPR dalam mengelola, mengembangkan, dan memperbarui sistem informasi dengan menerapkan pengendalian internal agar kegunaan dan keandalan informasi keuangan dan/atau laporan keuangan terjaga integritasnya.	Nilai 2 (Cukup Memadai)	Manajemen BPR telah menilai bahwa indikator BPR dalam mengelola, mengembangkan, dan memperbarui sistem informasi dengan menerapkan pengendalian internal agar kegunaan dan keandalan informasi keuangan dan/atau laporan keuangan terjaga integritasnya.
B. Komunikasi Internal yang Efektif			
3	K4.IK.P14.01 Memiliki Sistem Komunikasi yang Efektif BPR memiliki sistem komunikasi yang efektif di setiap tingkatan organisasi untuk memastikan Manajemen dan pegawai memahami dan mematuhi kebijakan dan prosedur pengendalian internal dalam melaksanakan tugas dan tanggung jawabnya.	Nilai 1 (Memadai)	BPR memiliki indikator BPR memiliki sistem komunikasi yang efektif di setiap tingkatan organisasi untuk memastikan Manajemen dan pegawai memahami dan mematuhi kebijakan dan prosedur pengendalian internal dalam melaksanakan tugas dan tanggung jawabnya
4	K4.IK.P14.02 Penyelenggaraan dan Akses Komunikasi	Nilai 2 (Cukup)	Hasil penilaian menunjukkan bahwa indikator BPR menyelenggarakan saluran

Kantor Pusat



BPR KBU
BANK PEREKONOMIAN RAKYAT
KARYA BERSAMA UGAHARI

	Internal BPR/S menyelenggarakan saluran komunikasi yang efektif agar Informasi Keuangan dan /atau Laporan Keuangan dapat dijangkau atau diakses oleh pegawai yang berkepentingan.	Memadai)	komunikasi yang efektif agar Informasi Keuangan dan/atau Laporan Keuangan dapat dijangkau atau diakses oleh pegawai yang berkepentingan.
C. Komunikasi Eksternal yang Efektif			
5	K4.IK.P15.01 Saluran Komunikasi yang Terbuka BPR membuka saluran komunikasi yang terbuka dan efektif dengan OJK, BPKP, Akuntan Publik / Kantor Akuntan Publik, Konsultan yang memberikan masukan yang signifikan terhadap peningkatan integritas Informasi Keuangan dan Laporan Keuangan.	Nilai 2 (Cukup Memadai)	Dalam upaya pengembangannya, BPR memiliki indikator BPR membuka saluran komunikasi yang terbuka dan efektif dengan OJK, BPKP, Akuntan Publik / Kantor Akuntan Publik, Konsultan yang memberikan masukan yang signifikan terhadap peningkatan integritas Informasi Keuangan dan Laporan Keuangan.
Total Nilai Komponen		9	
Banyaknya Indikator		5	
Rata rata Nilai		1,80	
Peredikat Komponen		Nilai 2 (Cukup Memadai)	

Komponen 5. Pemantauan (Monitoring)

No.	Indikator	Penilaian	Keterangan
A. Melakukan Evaluasi yang sedang Berjalan dan/atau Terpisah			
1	K5.PM.P16.01 Evaluasi Sistem Pengendalian BPR/S melakukan evaluasi terhadap efektivitas pelaksanaan sistem pengendalian internal pelaporan keuangan Bank yang tidak terbatas pada efektivitas dan keamanan penggunaan teknologi informasi.	Nilai 1 (Memadai)	BPR melakukan evaluasi terhadap efektivitas pelaksanaan sistem pengendalian internal pelaporan keuangan Bank yang tidak terbatas pada efektivitas dan keamanan penggunaan teknologi informasi.
2	K5.PM.P16.02 Integrasi Sistem Pengendalian Internal BPR mengintegrasikan sistem pengendalian internal ke dalam kegiatan operasional dan bisnis agar mampu menyediakan laporan rutin termasuk Informasi Keuangan dan Laporan Keuangan secara akurat dan benar.	Nilai 1 (Memadai)	Indikator BPR mengintegrasikan sistem pengendalian internal ke dalam kegiatan operasional dan bisnis agar mampu menyediakan laporan rutin termasuk Informasi Keuangan dan Laporan Keuangan secara akurat dan benar.
B. Mengevaluasi dan Mengkomunikasikan Kekurangan (defisiensi)			
3	K5.PM.P17.01 Evaluasi Kekurangan Pengendalian Internal BPR melaksanakan evaluasi atas pelaksanaan pengendalian terutama pengendalian yang gagal mencegah atau mendeteksi adanya masalah yang timbul dalam penyusunan Informasi Keuangan dan/atau Laporan Keuangan Bank.	Nilai 2 (Cukup Memadai)	BPR melaksanakan evaluasi atas pelaksanaan pengendalian terutama pengendalian yang gagal mencegah atau mendeteksi adanya masalah yang timbul dalam penyusunan Informasi Keuangan dan/atau Laporan Keuangan Bank.
4	Pelaporan Kekurangan Pengendalian Internal Kelemahan dalam sistem pengendalian internal pelaporan keuangan Bank yang diidentifikasi Unit kerja, Unit Kerja Khusus	Nilai 1 (Memadai)	Kondisi indikator Kelemahan dalam sistem pengendalian internal pelaporan keuangan Bank yang diidentifikasi Unit kerja/ PE yang bertanggung jawab terhadap

Kantor Pusat

Jl. Pasar Inpres No. 71, Tanjung Morawa 20362
 Telp. 061-7940339, 7946639 Fax. 061-7946939



	/ PI yang bertanggung jawab terhadap pencegahan kecurangan atau manipulasi dalam Informasi Keuangan dan/atau Laporan Keuangan Bank, Audit Internal maupun Satuan Kerja lainnya segera dilaporkan ke Direksi Sedangkan kelemahan pengendalian internal yang bersifat material dilaporkan ke Dewan Komisaris		pencegahan-pencegahan kecurangan atau manipulasi dalam Informasi Keuangan dan/atau Laporan Keuangan Bank, Audit Internal maupun Satuan Kerja lainnya segera dilaporkan ke Direksi Sedangkan kelemahan pengendalian internal yang bersifat material dilaporkan ke Dewan Komisaris
5	K5 PM P17.03 Pelaporan ke OJK jika terdapat kelemahan yang membahayakan Kondisi Bank Direksi, Dewan Komisaris BPR, Dewan Pengawas Syariah, Pemegang Saham Pengendali, Pejabat Eksekutif, dan/atau pihak lain telah memahami bahwa dalam hal diketahui terdapat kelemahan yang signifikan atau kondisi yang dapat membahayakan kelangsungan usaha Bank dalam proses pelaporan keuangan Bank, yang harus memberikan informasi kepada Otoritas Jasa Keuangan	Nilai 1 (Memadai)	Hasil penilaian menunjukkan bahwa indikator Direksi, Dewan Komisaris BPR, Pemegang Saham Pengendali, Pejabat Eksekutif, dan/atau pihak lain telah memahami bahwa dalam hal diketahui terdapat kelemahan yang signifikan atau kondisi yang dapat membahayakan kelangsungan usaha Bank dalam proses pelaporan keuangan Bank, harus memberikan informasi kepada Otoritas Jasa Keuangan
Total Nilai Komponen		6	
Banyaknya Indikator		5	
Rata rata Nilai		1,20	
Peredikat Komponen		Nilai 1 (Memadai)	

Analisa dan Kesimpulan

No.	Komponen	Nilai
1	Lingkungan Pengendalian (<i>Control Environment</i>)	Nilai 1 (Memadai)
2	Penilaian Risiko (<i>Risk Assessment</i>)	Nilai 1 (Memadai)
3	Aktivitas Pengendalian (<i>Control Activities</i>)	Nilai 2 (Cukup Memadai)
4	Informasi dan Komunikasi (<i>Information and Communication</i>)	Nilai 2 (Cukup Memadai)
5	Pemantauan (<i>Monitoring</i>)	Nilai 1 (Memadai)
Total Nilai Seluruh Indikator Komponen		54
Banyaknya Indikator Komponen		37
Rata-rata Nilai		1.46
Peringkat Self Assessment		1
Predikat Self Assessment		Peringkat 1 (Memadai)

Analisa dan Kesimpulan

Penilaian kualitas komponen COSO pengendalian internal ada 5 (lima) kualitas yaitu (1) Lingkungan Pengendalian, pengendalian dilakukan oleh Direksi dan diawasi oleh komosisaris dalam pengajian laporan keuangan, laporan keuangan yang dihasilkan setiap bulannya dianalisa atas ketidakwajaran transaksi, (2) Penilaian Risiko, (3) Kegiatan Pengendalian; (4) Informasi dan Komunikasi; (5) Pemantauan, secara umum memadai dan tetap akan terus melakukan perbaikan sehingga memberikan kontribusi secara berkesinambungan terhadap peningkatan kualitas pengendalian internal.

Kantor Pusat



W. H. Freeman & Co.

PHYSICS

Volume 1

© 1988

W. H. Freeman & Co., San Francisco, CA 94102

Tanda Bukti Kirim

Aplikasi Pelaporan Online OJK (APOLO)



Pelapor

PT Bank Perekonomian Rakyat Karya Bersama Ugahari

Pelaporan

Laporan Tahunan Bank Perekonomian Rakyat

Nomor Referensi

1040472-1-LTBPRK-R-A-20251231-010201-602760-27042026152656

Periode Data

2025

User ID Petugas Pelaporan

pelaporan@bprkbu.co.id

Jumlah Form Laporan Diterima OJK

29 / 29

Tanggal Terakhir Upload Laporan

2026-04-27 15:26:56



Tanda Bukti Kirim merupakan tanda bukti yang sah dalam proses pengiriman laporan. Pastikan bahwa angka yang tertera pada Jumlah Form Laporan Diterima OJK telah lengkap dan sesuai dengan ketentuan pelaporan terkait.